Ingyenes városi lap. Minden számnak helyi értéke van! XXXII. évfolyam, 4. szám 2022. február 24.

Csabai Mérleg

Békéscsaba Kultúrájáért kitüntetésben részesült!

ZÖLD ÖNKORMÁNYZAT

A jaminai a megye első állandó telepítésű levegőminőség-mérő állomása

A Jaminába telepített állomás adatai szerint Békéscsabán jó a levegő minősége

A jaminai rendelőintézet udvarán áll az az állandó telepítésű levegőminőség-mérő állomás, amely harmadik hónapja gyűjt adatokat Békéscsabán. Eszerint nincs okunk panaszra, a mérések azt mutatják, hogy városunk levegője jó minőségű. A mérőállomásról Nagy Ferenc alpolgármesterrel beszélgettünk.

– Miért szükséges egy ilyen mérőállomás telepítése?

– A légszennyezettség rendkívül rossz hatással van az egészségre, és ez a jelenség mára világszintű közegészségügyi problémává vált. A város vezetése számára fontos, hogy Békéscsaba polgárainak ne kelljen ettől szenvedniük és lehetőség szerint folyamatosan jó minőségű levegőt lélegezhessenek be. Az Európai Unióban a környezetvédelmi és éghajlat-politikai program része a levegő minőségének mérése. Ennek apropóján írták ki a „LIFE HungAIRy 2017" pályázatot, amelyre – magyar szereplők széleskörű részvételével – készült egy átfogó program, nyolc magyar régió levegőminőségének a javítása céljából.

– Békéscsaba hogyan került ebbe a programba?

– A város önkormányzata és a Békéscsabai Városfejlesztési Nonprofit Kft. a budapesti Hermann Ottó Intézet Nonprofit Kft. partnereként vett részt abban a pályázatban, amelynek eredménye volt egy új, automata mérőállomás beszerzése. A pályázat nemcsak az állomás és a kapcsolódó eszközök megvásárlását tette lehetővé, hanem az üzemeltetési költségekre is fedezetet nyújt 2026-ig. A LIFE Integrált Projekt részeként a Kolozsvári utca 33. szám alatti jaminai rendelőintézet udvarán kapott helyet az új levegőterheltségi szintet mérő állomás. A telepítési munkálatokat a Green Lab Magyarország Mérnöki Iroda Kft. végezte, a beruházás költsége közel nettó 55,9 millió forint volt.

– Milyen adatokat gyűjtenek, és azok milyen célt szolgálnak?

– A békéscsabai Békés megye első állandó telepítésű, folyamatos méréseket biztosító mérőállomása, ami óriási előrelépés, és elősegíti azt, hogy a város a következő években, a környezeti adatokra támaszkodva újabb fejlesztési programokat tudjon tervezni.

FOLYTATÁS A 3. OLDALON

Hamarosan megoldódnak az autósok gondjai

Elkészült a parkolóház

Átmenetileg elárusítóhelyként is üzemel a piac melletti parkolóház

Január végén megkapta a használatbavételi engedélyt a piac mellett nemrég elkészült parkolóház. Ez egyrészről azt jelenti, hogy a terveknek megfelelően, az épület földszintjére ideiglenesen beköltözhettek az árusok a bontás alatt álló régi nagybani piac területéről, másrészről pedig két szinten, mintegy 160 ingyenesen használható parkolóhely vált elérhetővé az autóval érkező vásárlók részére.

A békéscsabai piac évtizedek óta nemcsak a helyiek, hanem az egész térség számára közkedvelt vásártér és találkozási pont. Az autóforgalom folyamatos növekedésének következtében azonban mára – a piaci napokon legalábbis – halaszthatatlanná vált a környéken való parkolási nehézségek megoldása. A helyzet gyakorlatilag eljutott arra a pontra, hogy az autóval érkezőknek akár több száz métert is kellett gyalogolniuk, mire be tudtak lépni a piac területére. Az árusok és a vásárlók joggal kérték azt a városvezetéstől, hogy ezen a problémán mihamarabb javítson.

A változás lehetősége akkor került kézzelfogható közelségbe, amikor a kormány által indított Modern Városok Programba bekerült a piac komplex fejlesztésének terve. Az összesen 8,5 milliárd forintos, a békéscsabai térségi vásártér kialakítását célzó projekt első ütemének legfontosabb fejlesztése egy parkolóház létesítése volt. A piaci parkolási igények teljesítéséhez a Szabó Dezső utcán a korábban is parkolóként használt „Gazdabolt" melletti területen vasbeton szerkezetű parkolóház épült 3 parkoló szinttel, ami 292 személygépjármű elhelyezését biztosítja. Közben a parkolóház építésével párhuzamosan, a Kétegyházi úton, a régi állatvásártér egy részén, egy 9000 négyzetméter nagyságú területen befejeződtek az új nagybani piac munkálatai is. A parkolóház a terveknek megfelelően, január végén megkapta a használatbavételi engedélyt, így megindulhatott az árusok átköltözése.

– A parkolóházat azok az árusok veszik birtokba, akik eddig a régi nagybani piac területén kínálták a különböző portékáikat.

FOLYTATÁS A 3. OLDALON

Herczeg Tamás: Példa nélküli a 25 éven aluliak adómentessége

Herczeg Tamás: A kormánynak az a célja, hogy a kívánt és a vágyott gyermekek megszülethessenek

Jelentős változások léptek életbe az adózás tekintetében 2022-ben, például a 25 éven aluliaknak az év eleje óta nem kell személyi jövedelemadót fizetniük. Erről és más aktualitásokról a térség országgyűlési képviselőjével, Herczeg Tamással beszélgetettünk.

– Több adóváltozás is történt idén, melyek a legfontosabbak ezek közül?

– Nemzetközi viszonylatban is kuriózum, hogy a 25 év alattiak adómentességben részesültek, bármilyen jövedelemből származzon a fizetésük, vagyis ez a kedvezmény vonatkozik az őstermelőkre, a diákmunkát vállalókra, a részmunkaidőben dolgozókra és a napi 8 órában foglalkoztatottakra is. Ez egy olyan intézkedés, amely abban az időszakban próbál segíteni a korosztályon, amikor az érintettek a saját lábukra állnak, családalapítás előtt vannak. Amikor a család létrejön, és a gyermekek megszületnek, akkor más támogató programok is rendelkezésre állnak. Sok olyan pályakezdő van, aki minimálbért vagy garantált bérminimumot keres, ezek növekedésével és a 25 éven aluliak szja-mentességével az érintettek januártól körülbelül 45 százalékos bértöbblethez jutnak. Egyszeri intézkedés, hogy a gyermeket nevelők a tavalyi évben befizetett személyi jövedelemadójukat az átlagjövedelmet terhelő szja szintjéig visszakapják. Azoknak tehát, akik értékteremtő munkát végeznek, nem segélyt, nem támogatást ad az állam, hanem az adózott jövedelmük adóterhét téríti vissza. Ez egy nagyon fontos intézkedés, mert a koronavírus-járvány a gyermeket nevelőket, családosokat érintette a legintenzívebben. Azt reméljük, hogy ez az egyszeri, a munka után járó jövedelemvisszapótlás érzékelhetően javítja a családok helyzetét. Az a 2,5 millió nyugdíjas, aki vagy nyugdíjat vagy nyugdíjszerű ellátást kap, azután, hogy a mindenkinek egységesen járó nyugdíjprémiumot tavaly megkapta, februárban egy összegben visszakapja a 13. havi nyugdíjat, amelyet a Gyurcsány-kormány megszüntetett. Ha az 5 százalékos nyugdíjemelést, a 80 ezer forintos nyugdíjprémiumot, a novemberben életbe lépő nyugdíjkorrekciót és a 13. havi nyugdíjat összeszámoljuk, szintén jelentős összegről beszélhetünk. A fiatalok, a gyermeket nevelők és az időskorúak körülbelül ezermilliárdos többletbevétellel gazdálkodhatnak..

– A házasság hete február 14-től 20-áig tartott, az országban számos program kapcsolódott hozzá. Hazánkban a házasságkötések számában jelentős változás volt tapasztalható 2010 óta, ezt hogyan értékelné?

FOLYTATÁS A 7. OLDALON

Választás, népszavazás 2022

Tisztelt Választópolgárok!

Az alábbiakban tájékoztatom Önöket az országgyűlési képviselők 2022. április 3. napjára kitűzött általános választásával kapcsolatos fontos információkról.

A választópolgárokat érintő további fontos határidők

Azon belföldi lakóhellyel rendelkező választópolgárok, akik valamely külképviseleten kívánnak szavazni, külképviseleti névjegyzékbe vételüket **2022. március 25. (péntek) 16 óráig** kérhetik.

Azon belföldi lakóhelylyel rendelkező választópolgárok, akik a lakóhelyüktől eltérő belföldi településen kívánnak szavazni, **2022. március 25. (péntek) 16 óráig** nyújthatják be az átjelentkezési kérelmet.

A választópolgár mozgóurna iránti kérelmének

a) a helyi választási irodához

aa) levélben vagy elektronikus azonosítás nélkül elektronikus úton legkésőbb **2022. március 30. (szerda) 16 óráig,**

ab) személyesen vagy elektronikus azonosítással elektronikus úton **2022. április 1. (péntek) 16 óráig,**

ac) 2022. április 1. (péntek) 16 órát követően elektronikus azonosítással elektronikus úton **2022. április 3. (vasárnap) 12 óráig,**

b) az illetékes szavazatszámláló bizottsághoz meghatalmazott útján, vagy meghatalmazással nem rendelkező személy általi kézbesítésével legkésőbb kell megérkeznie.

Azon választópolgárok mozgóurna iránti kérelme, akik nem a lakóhelyük szerinti szavazókör illetékességi területén kívánnak mozgóurnával szavazni, egyúttal átjelentkezésnek is minősül, ennek megfelelően rájuk a **2022. március 25. (péntek) 16 óraig** határidő irányadó.

Szavazni belföldön **2022. április 3. napján (vasárnap) reggel 6 és 19 óra között** lehet.

Nemzetiségi névjegyzék

Azon választópolgárok, akik nem kérték nemzetiségi névjegyzékbe vételüket, vagy kérték ugyan, de csak a nemzetiségi önkormányzati választásokra kiterjedő hatállyal, pártlistára adhatják le szavazatukat.

Akik az országgyűlési képviselők választására is kiterjedő hatállyal **2022. március 18. napjáig** (péntek) kérték vagy kérik nemzetiségi névjegyzékbe vételüket (az erre rendszeresített űrlap „B" rovatát is bejelölték), – és nemzetiségük listát állít az országgyűlési választáson – pártlista helyett nemzetiségi listára szavazhatnak.

Fontos, hogy akik korábban (akár a 2014. évi vagy 2018. évi általános választások előtt) kérték nemzetiségi névjegyzékbe vételüket, és kérelmüket nem vonták vissza, azok jelenleg is a nemzetiségi névjegyzékben szerepelnek! Amennyiben ők továbbra is (ugyanabban) a nemzetiségi névjegyzékben kívánnak szerepelni, nincs tennivalójuk. Amennyiben korábban kérték nemzetiségi névjegyzékbe vételüket az országgyűlési képviselők választására is kiterjedő hatállyal, de 2022. április 3. napján mégis inkább pártlistára kívánnak szavazni, kérelmüket legkésőbb **2022. április 1. napjáig (péntek)** módosíthatják.

Választási Bizottság

A Békés Megye 1. Számú Országgyűlési Egyéni Választókerületi Választási Bizottság legfontosabb feladata a választások során a jelöltek nyilvántartásba vétele, a szavazólap adattartalmának jóváhagyása, a választókerületi eredmény megállapítása és a választással kapcsolatos kifogások elbírálása.

A bizottság elnöke *dr. Styaszni Andrea,* helyettese *Tálas Csaba*, a választott tag *Bogár Éva.*

A bizottság székhelye: **5600 Békéscsaba, Szent István tér 7., elektronikus levélcíme: valasztasibizottsag@bekescsaba.hu.**

Választási Iroda

Békéscsaba Megyei Jogú Város Helyi Választási Iroda (amely egyúttal az országgyűlési egyéni választókerületi választási iroda feladatait is ellátja) címe: **5600 Békéscsaba, Szent István tér 7.**

A Választási Iroda ügyfélszolgálati irodája **hétfőtől péntekig 8 és 16 óra között** várja a választópolgárokat a **Békéscsaba, Szent István tér 7. fszt. 57. számú irodában (Haán Lajos tárgyaló).** Az ügyfélszolgálaton felvilágosítás kérhető, továbbá benyújthatók a külképviseleti névjegyzékbe vételre, átjelentkezésre, mozgóurna igénylésére irányuló, valamint az ún. központi névjegyzékkel kapcsolatos kérelmek. Az ügyfélszolgálati iroda közvetlen telefonszáma: **66/886-653.** A Választási Iroda honlapja elérhető a www.bekescsaba.hu oldalon, a Választások menüpont alatt.

A járványhelyzetre való tekintettel kérjük a Tisztelt Választópolgárokat, hogy minden olyan eljárásnál, amelynél erre a jogszabály lehetőséget biztosít, részesítsék előnyben az elektronikus ügyintézést. Személyes ügyintézés során az ügyfélszolgálaton az orrot és szájat eltakaró **maszk és kézfertőtlenítő használata kötelező**.

Kérjük továbbá, hogy kizárólag **egyedül (kísérő nélkül) érkezzenek.**

Dr. Bacsa Vendel
jegyző, a Választási Iroda vezetője

Naponta 19.00 órától híradó,
helyi hírekkel a 7.Tv-n

Békés Megyei Kereskedelmi és Iparkamara

Mestervizsga: már lehet jelentkezni

A Békés Megyei Kereskedelmi és Iparkamara 2022 év júniusában autószerelő, festő, fodrász, gázszerelő, kézápoló, kőműves, pincér és speciális lábápoló szakmákban tervez elsősorban mestervizsgát szervezni. Az igények alapján akár további, a kamara honlapján megtalálható 35 szakmában is szervezhető mestervizsga.

A mesteri cím megszerzése nem csak presztízstöbbletet jelent, de egyes szakmáknál a tevékenység önálló gyakorlásának (vállalkozóként történő végzésének), illetve adott munkahelyeken a szakmai tevékenység irányításának feltétele is. A mesteri cím a szakma magas szintű gyakorlati művelésének hivatalos elismerése.

Idén az önköltséges vizsgák mellett az Innovációs és Technológiai Minisztérium által 80 %-ban támogatott mesterképzésen való részvétel feltételei alább olvashatóak.

A támogatott képzés célja: a duális képzés keretében külső képzőhelyen gyakorlati oktatást végző szakemberek első mesterré válásának elősegítése.

A támogatott mesterképzésbe vonhatók köre: elsősorban a duális képzésben szakképzési munkaszerződés, illetőleg tanulószerződés vagy együttműködési megállapodás keretében részt vevő duális képzőhelyen nyilvánított gyakorlati oktatók.

Azon leendő gyakorlati oktatók is bevonhatóak a támogatott mesterképzésbe és vizsgáztatásba, akik saját jogon vagy munkáltatójuk által kötelezettséget vállalnak arra, hogy gyakorlati oktatói tevékenységüket a mestervizsga letételét követően haladéktalanul megkezdik.

Ebben az évben a mestervizsgára 2022. április 30-ig lehet a területileg illetékes kereskedelmi és iparkamaránál jelentkezni. A mestervizsgán való részvételi igényeket a bejelentkezés sorrendjében, illetve a kialakult csoportlétszámok alapján tudjuk figyelembe venni. Ha a jelentkező nem nyeri el a támogatást, vagy nem kíván élni a támogatás lehetőségével, önköltséges áron csatlakozhat a mesterképzéshez és mestervizsgához.

Amennyiben részt kíván venni a mesterképzésen és mestervizsgán, az erre vonatkozó részletes leírást és a jelentkezéshez szükséges dokumentumokat a Békés Megyei Kereskedelmi és Iparkamara honlapján (www.bmkik.hu mesterképzés) megtalálható kinyomtatható formában, postai úton vagy személyesen legyen szíves eljuttatni a kamara címére 2022. április 30-ig! (5600 Békéscsaba, Penza ltp. 5. „Mestervizsga jelentkezés").

Ha egyéb kérdés merül fel a mestervizsgával kapcsolatosan, akkor a 66/324-976 vagy a 30/590-0088 telefonszámon lehet felvenni a kapcsolatot a mestervizsga ügyintéző kollégával.

Engedélyszám E/2021/000080 Nyilvántartási szám B/2020/000685

Csabai Mérleg – ingyenes városi lap, Békéscsaba.
Megjelenik kéthetente 28 000 példányban.
Felelős kiadó: Békéscsabai Médiacentrum Kft. **Ügyvezető:** Diós Zsolt.
Főszerkesztő: Hegyi Boglárka. **Tördelő:** Máthé Csongor. **Szerkesztőség:** 5600 Békéscsaba, Szabadság tér 20–22. **E-mail:** info@bmc.media.hu, ertekesites@bmc.media.hu **Telefon:** 20/226-2920, 66/740-700.
A lapterjesztésért felel: Bartyik István, telefon: 70/317-8206.

Látogasson el hírportálunkra!
behir.hu
Látogasson el hírportálunkra!

Jubilál az Alföld Quartet

Az Alföld Quartet idén ünnepli fennállásának tizedik évfordulóját. Ebből az alkalomból több koncert színpadra állítását tervezik
Az első békéscsabai hangverseny március 7-én, hétfőn 18 órától a Jókai színház Vigadó termében lesz, amelyre minden érdeklődőt várnak.

„TB"-SAROK

Békés Megyei Kormányhivatal

Méltányosságból is emelhető a nyugdíj

Az öregségi nyugdíjban részesülő személynek, a megváltozott munkaképességű özvegynek, a fogyatékkal élő, illetve tartósan beteg vagy legalább két árvaellátásra jogosult gyermekről gondoskodó özvegynek, és az árvának kivételes esetekben nyugellátás-emelés engedélyezhető.

Fontos tudni, hogy nem engedélyezhető a kivételes emelés a nyugdíj megállapítását, illetve a korábbi kivételes nyugellátás-emelést követő 3 éven belül.

A kérelemben meg kell jelölni azokat a különös méltánylást érdemlő körülményeket, amelyek a kivételes nyugellátás-emelést indokolják. Az elbírálás során előnyben kell részesíteni például nők esetében a 30 évnél, férfiak esetében a 35 évnél több szolgálati idővel rendelkező személyt, a 70 éven felüli személyeket, aki gyermeket nevelt, és azt a kérelmezőt is, aki korábban nem részesült kivételes nyugellátás-emelésben.

A nyugellátás-emelés összege nem haladhatja meg az öregségi teljes nyugdíj mindenkori legkisebb összegének huszonöt százalékát, de nem lehet kevesebb annak tíz százalékánál, azaz 2850 forintnál.

Lényeges tudnivaló, hogy az öregségi nyugdíjkorhatárt elérő személy, a megváltozott munkaképességű özvegy és az árva részére, a jogszabályban meghatározott esetekben, kivételes nyugellátás is megállapítható.

Idén is további segítséget jelenthet a nyugdíjasoknak, árvaellátásban részesülőknek, hogy rendkívüli élethelyzetben segélyben részesíthetők, ha a havi jövedelmük nem haladja meg a 80 ezer, egyedül élőként pedig a 90 ezer forintot.

A kérelmet az erre a célra rendszeresített adatlapon vagy elektronikus űrlapon kell benyújtani a kormányhivatalhoz.

A nyomtatvány letölthető a következő honlapról, ahol további hasznos információk is elérhetők: www.magyarorszag.hu/szuf_fooldal#szolgaltatas_lista,NY.TA

Dávid Ferenc
főosztályvezető
Békés Megyei Kormányhivatal
Családtámogatási és Társadalombiztosítási Főosztály

ZÖLD ÖNKORMÁNYZAT

A jaminai a megye első állandó telepítésű levegőminőség-mérő állomása

▸ FOLYTATÁS AZ 1. OLDALRÓL

Most folyamatosan nyomon követhető a levegő minősége, és fontos a rendkívüli légszennyezettségi állapotok jelzése is, ami Magyarországon általában télen, a fűtési időszakban jelentkezik. Az itt szolgáltatott adatok a levegőminőség javítását célzó akciók hatékonyságáról is adhatnak információt. A telepített mérőállomások a projekt időtartama alatt és azután is nyomon követhetik a légszennyező anyagok koncentrációját. A jaminai mérőállomás a következő légszennyezettségi anyagokat monitorozza: ózon, nitrogénoxidok, kén-dioxid, szén-monoxid, szálló por PM10 frakció, szálló por PM2,5 frakció. A PM az angol particulate matter rövidítéséből származik, a levegőben lebegő szilárd és folyékony részecskék gyűjtőneve. Magyarországon a „szálló por” elnevezés terjedt el az ülepedő portól való megkülönböztetés érdekében. A PM10 a 10 mikrométernél kisebb átmérőjű részecskék elnevezésére szolgál. A legveszélyesebb a PM2,5 frakció, ezek a részecskék ugyanis eljuthatnak a tüdőhólyagokba és gyulladást okozhatnak. A mérőállomással januártól Békéscsaba az országos hálózati rendszerbe is bekapcsolódott, így a mért levegőminőségi adatok alapján, ha szükséges, lépéseket lehet tenni. A Csabán mért adatokat egyébként a Hajdú-Bihar Megyei Kormányhivatal Környezetvédelmi és Természetvédelmi Főosztály Környezetvédelmi Mérőpontja értékeli ki. A mérések szerint Békéscsaba levegője jelenleg jó minőségű.

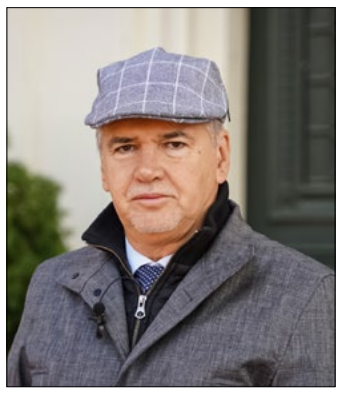

Nagy Ferenc alpolgármester

– Korábban is mérték a levegő minőségét a városban?

– Inkább csak esetileg, ha valamely feladathoz ez szükséges volt. Békéscsabán ugyanis mindeddig nem működött automata mérőállomás, ezért a levegőminőség állapotának vizsgálatát 2019. január 1-je és 2020. május 31-e között négyszer kéthetes, szabványos mérésekkel végezték el a Green Lab Magyarország Mérnöki Iroda Kft. munkatársai, mobil mérőbusz segítségével. Fontos megemlíteni azt is, hogy Békéscsabán a mérési adatok alapján, jobb a levegő minősége, mint más magyar nagyvárosokban. A környezeti levegővizsgálatok korábban két mérőponton történtek, a Dobozi út 5. és a Pásztor utca 17. szám alatt. Fontos tudni azt is, hogy 2021-ben felszereltünk a városban néhány okos szenzort, amelyek szintén képesek mérni a levegőminőség aktuális adatait. Ezek az adatok a lakosok által is folyamatosan követhetők, a Csaba Centernél mért adatok láthatóak több kijelzőn is. A szolgáltatott adatok a következők: hőmérséklet, páratartalom, szállópor-koncentráció, (PM2,5 és PM10), szénmonoxid-koncentráció és zajparaméterek. Ilyen kijelzőket láthatunk a Hunyadi téren, az Irányi utcában, a Gyulai úton és a Dedinszky utcában is, érdemes néha megnézni ezeket.

Hamarosan megoldódnak az autósok gondjai

Elkészült a parkolóház

▸ FOLYTATÁS AZ 1. OLDALRÓL

Amikor az utóbbi fejlesztése is elkészül, akkor tud majd a parkolóház az eredeti funkciójának teljes mértékben megfelelően működni – mondta *Wittmann László*, a békéscsabai polgármesteri hivatal stratégiai-fejlesztési osztályának vezetője.

Az árusok a napokban berendezkedtek az ideiglenes helyükre a parkolóház földszintjén, így a vásárlók már most a korábbinál kulturáltabb, modernebb körülmények között látogathatják a piacnak ezt a területét is. Ráadásul a parkolóház emeleti része szintén használhatóvá vált a vevők számára: egyelőre ugyan csak az első emeleten lehet parkolni, de egy-két héten belül a második szint is megnyílik a vásárlók előtt. A két emeleten összesen 160 ingyenes parkolóhely áll rendelkezésre, miután azonban az árusok visszaköltöznek az új vásártérre, utána már teljes kapacitással üzemel majd a létesítmény.

A beruházás folytatásához a kivitelező február 14-én kapta meg a munkaterületet. A második ütemben a volt nagybani piac területén, új, 6153 négyzetméter alapterületű, fedett-nyitott vásárcsarnok készül, valamint új pavilonsor épül a jelenlegi pavilonsor helyén, továbbá megújulnak a környező utcák is. A munkálatok egyrészt érintik a volt nagybani piac területét, másrészt a környező utakat, konkrétan a Szabó Dezső, a Trefort, és az Illésházi utcákon kell a következő, nagyjából egy évben forgalomváltozásokra számítani.

– Ahogy az eredeti tervekben is szerepelt, a projektben ezen közterületek is megújulnak. Továbbá a vásárcsarnokot és a volt nagybani piac területét elválasztó egyik pavilonsor is átépítésre kerül. A vásárcsarnokhoz közelebb eső pavilonsor az önkormányzat tulajdonát képezi. Ennek átépítésére február végén kapja majd meg a kivitelező a munkaterületet. A tervek szerint 2023 márciusára készül el a teljes beruházás – fogalmazott Wittmann László.

Wittmann László

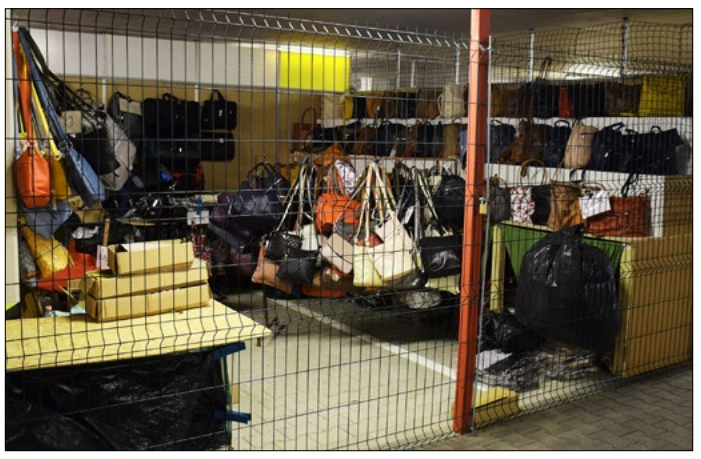

Az árusok beköltöztek az ideiglenes helyükre

Az önkormányzat arra kéri a piac körül közlekedőket, hogy óvatosan vezessenek, és figyeljék a forgalomterelő táblákat. A városvezetés a beruházás ideje alatt a kivitelező céggel folyamatosan egyeztet, a lehetőségekhez mérten mindent megtesz a lakosság pontos tájékoztatásáért.

Vincze Attila

WENCKHEIM TURISTA- ÉS KERÉKPÁRÚT KIALAKÍTÁSA

Békéscsaba Megyei Jogú Város Önkormányzata tájékoztatja a lakosságot, hogy a Wenckheim turista- és kerékpárút kialakítása tárgyú projekt keretében a kerékpárforgalmi létesítmények kivitelezési munkái 2020 augusztus hónapban megkezdődtek, majd több ütemben további szakaszokkal bővültek.

A kivitelezéssel jelenleg érintett szakaszok: Gerla településrész, a Békéscsaba és Szabadkígyós közötti földút, Ligeti sor-Sikonyi utca.

A gerlai-pósteleki szakaszok forgalomba-helyezése folyamatban van, a létesítményt csak saját felelősségre lehet használni.

A Csabai utca Csalogány utca - buszmegálló közötti szakaszon a 42145-ös jelű út burkolatán, a szükséges helyeken a lokális pályaszerkezet-csere, valamint az aszfaltozás is elkészült. A forgalomtechnikai jelzések felfestése megtörtént.

A Szabadkígyós és Békéscsaba közötti földútszakaszon az útalap készítése folyamatban van, jelenleg a munkálatok szünetelnek. Amint az időjárás lehetővé teszi, folytatódik a kivitelezés.

A Ligeti soron a sétány kialakítását a téli szünet után, 2022. január 25-étől a kivitelező folytatja a következő munkák végzésével: a Ligeti sori óvoda előtti parkoló átépítése, a kivágott fák tuskóirtása, a közművek feltárása, a földmunkák megkezdése, a meglévő parkolók elbontása; majd a második ütemben a parkoló teljeskörű kivitelezése, illetve a sétány zúzottkő alappal történő elkészítése (a tervezett időtartam 4–5 hét). A kivitelező ehhez kapcsolódóan a Sikonyi út mentén egy ideiglenes, 6–7 férőhelyes parkolóhelyet alakít ki zúzottkő felszórással, hogy a szülők, intézményi dolgozók le tudjanak parkolni a közelben. A teljes szakasz építésének határideje 2022 június eleje.

A kivitelezési munkálatok alatt kérjük az érintetteket, hogy kövessék figyelemmel a tájékoztatókat, szíveskedjenek figyelemmel lenni a munkavégzés alatt létrehozott ideiglenes forgalomtechnikai kialakításokra. A munkavégzés során kérjük az érintettek szíves megértését, türelmét és közreműködését.

A fentiek mellett tisztelettel kérjük, hogy a projekt keretében elkészült, pihenést, kikapcsolódást szolgáló, egyedi tervezésű létesítményekre (kilátó, komplex fedett pihenőhelyek, padok, asztalok), és a kihelyezett kerékpáros-kellékek épségére vigyázzunk, hogy sokáig és minél többen tudjuk használni mindannyiunk örömére, megelégedésére. Sajnálattal tapasztaltuk, hogy a Bányatavaknál lévő új kilátó megrongálódott, ezért ismételten kérjük önöket, hogy óvjuk értékeinket

Békéscsaba Megyei Jogú Város Önkormányzata

Naponta friss hírek Békéscsabáról
a behir.hu weboldalon

Csabai Pálinkarnevál

Komplex, sokrétű szakmai rendezvényt szervez a Csabai Pálinka Klub február 26-án és 27-én a Csabagyöngye Kulturális Központban. A szervezők a Csabai Pálinkarneválra minden 18. életévét betöltött érdeklődőt várnak.

Mint azt *Fabulya Attilától*, a Csabai Pálinka Klub szakmai vezetőjétől megtudtuk, a civil szervezet idén ünnepli megalapításának 10. évfordulóját, és úgy gondolták, hogy a kerek évforduló alkalmából egy patinás szakmai rendezvényt szerveznek.

A Csaba Pálinkarneválra meghívják azokat a szakembereket, akik ebben a szakmában dolgoznak és bárki számára – legyen szó pálinkakedvelőkről, vagy bérfőzőkről – elmondják, hogyan tudnak sokkal magasabb érzeti értékű pálinkát készíteni.

– Óriási öröm, hogy az első hívó szóra országosan is elismert szakemberek fogadták el a meghívásunkat. A rendezvényre látogatóknak olyan előadásokban lesz részük, ahol megtudhatják, mi a teendő ahhoz, hogy jó minőségű gyümölcs teremjen. Miért fontos az erjesztési technológia? Miért kell a gyümölcscukrot alkoholllá bontani? Mik azok a szabályok, amelyek alapján sokkal jobb minőségű alkohol készíthető? A főzőmesterek, illetve a legjobb magán- és bérfőző szakemberek számára az lesz a küldetés, hogy elmondják, hogyan lehet jó minőségű pálinkát főzni, főzetni – sorolta Fabulya Attila.

A Csabai Pálinkarneválra – amelynek fővédnökei *Erdős Norbert* államtitkár és *Herczeg Tamás* országgyűlési képviselő – olyan szakemberek érkeznek a városba, mint *Kovács Tamás,* a Kokoferm Kft. ügyvezetője, aki a leghíresebb erjesztéstechnológiai szakember az országban, de eljön *Pavlicsek Csaba*, a Scientia Egyesület elnöke, Magyarország négyszeres legeredményesebb magánfőzője is. Továbbá mind az öt Békés megyei kereskedelmi pálinkafőzde jelen lesz a rendezvényen: képviselteti magát az ország határain túl is elismert Árpád Pálinka, valamint a Magna, de a békési, a gyulai és a sarkadi családi főzde is jelen lesz, így közel száz fajta pálinkát lehet megkóstolni az eseményen, kedvező áron.

– Komplex, sokrétű rendezvény lesz ez, nem csupán szakemberek, hanem a pálinkakedvelők számára is. Minden 18 éven fölötti hölgyet és urat várunk, hiszen olyan dolgokat láthatnak, hallhatnak és kóstolhatnak majd, amilyeneket korábban sosem – hangsúlyozta Fabulya Attila.

Papp Ádám

ÚTFEJLESZTÉS

A békéscsabai útfejlesztési program kivitelezési munkálatai márciustól az útépítés II. ütemével bővülnek

Magyarország Kormánya a Modern Városok Program keretében 7 038 999 000 Ft összegű támogatást biztosított a békéscsabai útfejlesztési célok előkészítésére és megvalósítására.

A támogatási összeg elsősorban belterületi, szilárd burkolattal nem rendelkező utcák útépítésére használható fel, de a városnak lehetősége van a támogatási összeg egy részét útfelújítási munkák (elavult aszfalburkolat cseréje) elvégzésére fordítani.

A támogatási összeg felhasználásával az önkormányzat célja annak a fejlesztési programnak a folytatása, amely a XXI. századhoz méltó városi úthálózat kialakításához vezet, és az eredménye nyomán a lakossági, kommunális igények kielégítése mellett elmondható lesz, hogy Békéscsaba városa megfelel a modern társadalmi elvárásoknak.

A kiviteli munkák már február hónap elejétől folytatódnak, márciustól az útépítés II. ütemével bővülnek.

A fejlesztési program jelenlegi állása és a megvalósítás tervezett ütemezése:

Útépítés I. ütem (45 utca/szakasz):

A kivitelezési munkák február hónapban 9 utcában kezdődnek meg, illetve 8 utcában folytatódnak. Márciusban 3 utca esetében megkezdődnek, 1 utca esetében folytatódnak, valamint 23 utca esetében a végleges tereprendezési munkák elvégzésével, tervezetten legkésőbb június hónapig zárulnak a munkálatok.

Útépítés I. ütemének előrehaladása	A munka tervezett kezdése/ folytatása, 2022.	A munkálatok várható befejezése, 2022.	Kivitelezési munkafázisok előrehaladása						
			Vizvez. rekonstruk.	Út-alap-építés	Kötő-aszfalt-terítés	Kopó-aszfalt-terítés	Út padka-építés	Építmény elkészült	Terep-rendezés folyamatban
1. rész									
Vadász utca	2. 15.	6. 29.							
Magvető utca a Gyöngy u. és Napsugár u. között	2. 15.	6. 29.							
Madarász utca a Jázmin u. és Gyöngy u. között	2. 15.	6. 29.							
Babits Mihály utca	2. 2.	6. 29.							
Nádas sor	3. 15.	6. 29.							
Gyöngy utca a Csabai út és Babits u. között	3. 20.	6. 29.							
Földműves utca	4. 15.	6. 29.	n.r.						
Móra Ferenc utca	4. 15.	6. 29.	n.r.						
Tisza István utca a Csalogány u. és Pacsirta u. között	2. 15.	6. 29.	n.r.						
Erdélyi sor	2. 15.	6. 29.							
Fészek utca	4. 15.	6. 29.	n.r.						
Barackos köz	4. 15.	6. 29.	n.r.						
Béri Balogh Ádám utca	4. 15.	6. 29.	n.r.						
Répa köz	4. 15.	6. 29.	n.r.						
Almás sor	2. 15.	6. 29.	n.r.						
Szilva köz	4. 15.	6. 29.	n.r.						
Cseresznye köz	4. 15.	6. 29.	n.r.						
Jácint sor	2. 15.	6. 29.	n.r.						
Paprika köz	4. 15.	6. 29.	n.r.						
Kadarka köz	4. 15.	6. 29.	n.r.						
Csabagyöngye sor	2. 15.	6. 29.							
Kiszely András utca	4. 15.	6. 29.	n.r.						
2. rész									
Corvin utca 23-25. sz. társasház kiszolgáló útja	2. 15.	6. 29.	n.r.						
Körgát utca	4. 15.	6. 29.	n.r.						
Németh Lajos utca a Déli sor és Szarvasi út között	2. 7.	6. 29.							
Pulszky utca a Munkás u. és Dessewffy u. között	4. 15.	6. 29.	n.r.						
Vörösmarty utca a Dessewffy u. és Lenkey u. között	4. 15.	6. 29.	n.r.						
Orgona utca és Csendes utca	2. 1.	6. 29.							
Körösi utca a Mokry u. és Szekerka u. között	2. 15.	6. 29.							
Vasvári Pál utca a Lipták András u. és Czuczor u. között	4. 15.	6. 29.	n.r.						
Károlyi Mihály utca	4. 15.	6. 29.	n.r.						
Vihar utca	4. 15.	6. 29.	n.r.						
Szendrey utca	2. 20.	6. 29.							
Mikes utca	4. 15.	6. 29.							
Batsányi utca a Jósika u. és Bessenyei u. között	3. 1.	6. 29.	n.r.						
Rakéta utca	4. 15.	6. 29.							
Darányi sor	4. 15.	6. 29.							
Monda utca a Veres P. u. és Báthory u. között	2. 1.	6. 29.							
Liliom utca	4. 15.	6. 29.	n.r.						
Batsányi utca az Illyés Gy. u. és Korona u. között	4. 15.	6. 29.	n.r.						
Gajdáscs utca a Monda u. és Tavasz u. között	2. 7.	6. 29.	n.r.						
Gólya utca	4. 15.	6. 29.	n.r.						
Kereki út a Fiumei u. és Lajta u. között	2. 7.	6. 29.							
Fürj utca	4. 15.	6. 29.	n.r.						

Útfelújítás (63 utca/szakasz)

Az útfejlesztési programban 63 utca érintett útfelújítással Békéscsabán. Ebből már tavalyi évben 34 utcában részbeni műszaki átadás-átvételi eljárással befejeződtek a kivitelezési munkák. A további 29 utca/szakasz esetében a táblázatban megadott ütemezéssel valósul meg az útfelújítás.

Útfelújítás előrehaladása		A munkálatok tervezett folytatása, 2022	A munkálatok várható befejezése, 2022.	Kivitelezési munkafázisok előrehaladása				Rész műszaki átadás-átvétel
				Kötő-aszfalt-terítés	Kopó-aszfalt-terítés	Építmény elkészült	Terep-rendezés	
1. rész								
Sikonyi út	Békési út és Május 1. u. között	3. 1.	5. 31.					
Bankó András utca	teljes hosszban	3. 1.	5. 31.					
Móricz Zsigmond utca	teljes hosszban	3. 1.	5. 31.					
Telep utca	teljes hosszban	3. 1.	5. 31.					
Hétvezér utca	teljes hosszban	2. 21.	5. 31.					
Szilágyi Dezső utca	1-5. sz. előtt							
Dr. Becsey Oszkár utca	Bajza u. és Degré u. között							
Pásztor utca	31-41. sz. előtt							
Pásztor utca	58-64. sz. előtt (Féja Géza tér felől)	2. 1.	5. 31.					
Egyetértés utca	teljes hosszban	2. 7.	5. 31.					
Felső Körös sor	50-60. sz. között	2. 1.	5. 31.					
Felső Körös sor	65-70. sz. között	2. 7.	5. 31.					
Szőlő utca	Szőlő u. 105. és Kanálisi u. között							
Kanálisi utca	teljes hosszban							
Málnás utca	teljes hosszban							
Árpád sor	Árpád sor 96. sz. és Kanálisi u. között							
Degré utca	Árpád sor és Szőlő u. között							
Degré utca	Gyermekotthon előtti buszforduló							
Trófea utca	Festő u. és Szépkert u. között	2. 21.	5. 31.					
Görbe utca	2-20. sz. előtt	2. 21.	5. 31.					
Selyemakác utca	20 cm FZKA profilrendezéssel	3. 15.	5. 31.					
Feketefenyő utca	7-9. sz. és Lapos u. között	2. 7.	5. 31.					
Fövenyes utca	garázsok előtt és Fövenyes u. 2-26. sz. között	2. 7.	5. 31.					
Bethlen utca	Kölcsey u. és Csorba u. között							
Tessedik utca	Wesselényi u. és Batthyány u. között							
Haán Lajos térre vezető út	Lencsési út és Haán Lajos tér 23. sz. között	2. 7.	5. 31.					
Wesselényi utca	Bartók Béla út és Wesselényi u. 5. sz. között							
Damjanich utca	Bartók Béla út és Damjanich u. 16. sz. között							
Munkácsy utca	Bartók Béla út és Posta köz között							
Katona utca	Andrássy út 28-30. sz , és Wlassics sétány 25. sz.							
Klapka utca	teljes hosszban							
Belvárosi óvodához vezető út	Anrdássy út 24-28. sz. mellett, mögött							
Wlassics utca	17-23. sz. mögött							
Dózsa György út	2-22. sz. mögött (garázssornál)							
Révai utca	teljes hosszban							
2. rész								
Petőfi utca	4-14. sz. előtti út							
Szigligeti utca	Játszótér körüli útszakasz							
Tulipán utca	1-3. sz. mögött							
Gábor Áron utca	3-7. sz.mellett és mögött							
Szabadság tér	8-26. sz. mögött							
Csaba utca	7-15. sz.mögött							
Tolnai utca	6-10. sz. mögött							
Kazinczy utca	6. sz. mellett és 6/1. sz. mögött							
Tinódi utca	3-9. sz. mellett és mögött							
Bocskai utca	teljes hosszban							
Szent Imre utca	teljes hosszban							
Földvári utca	Békési út és Áchim L. András u. között							
Bokor utca	Mokry u. és Szél u. között	2. 14.	5. 31.					
Áchim L. András ltp.	5065/9 és 5065/10 hrsz. Előtt	2. 1.	5. 31.					
József utca	Lenkey u. és Zrinyi u. között							
Duna utca	Új u. és Sáros u. között	3. 15.	5. 31.					
Munkás utca	Schweidel József u. és Botyánszki Pálné u. között							
Török Ignác utca	Búzavirág u. és Szélső utca között	2. 14.	5. 31.					
Dr. Francisci Dániel utca	teljes hosszban	2. 14.	5. 31.					
Tildy Zoltán utca	Pongrácz András u. és Stromfeld Aurél u. között	2. 14.	5. 31.					
Reviczky utca	teljes hosszban	2. 14.	5. 31.					

Franklin utca	Veres Péter u. és Illyés Gyula u. között	2. 14.	5. 31.					
Illyés Gyula utca	Franklin u. és Tavasz u. között	2. 14.	5. 31.					
Szegfű utca	Tavasz u. és Franklin u. között	2. 7.	5. 31.					
Fília Alapítványhoz vezető út	20 cm FZKA profilrendezéssel	3. 15.	5. 31.					
Tompa utca	Bercsényi u. és Asztalos u. között	2. 21.	5. 31.					
Vásárhelyi Pál utca	Orosházi út és Temesvári u. között	2. 21.	5. 31.					
Hargita utca	1-17. sz. előtt	2. 21.	5. 31.					

Útépítés II. ütem (38 utca/szakasz):

A munkaterület átadása a kivitelező számára 2021. december 6-án megtörtént. A kivitelezés tervezetten az alábbi ütemterv szerint fog haladni:

Útépítés II. ütem - helyszínek		Kiviteli munkák tervezett időtartama	
		kezdés (2022)	befejezés (2022)
1	Görbe utca bekötőút	3. 1.	6. 30.
2	Csalogány utca	3. 1.	6. 30.
3	Kertes utca a Napsugár u. és Kertes u. 33. között	3. 1.	6. 30.
4	Kertes utca a Fecske u. és Gát sor között	3. 1.	6. 30.
5	Fűzfa sor	3. 1.	6. 30.
6	Gát sor	3. 1.	6. 30.
7	Sport utca a Wenckheim tér és Sport u. 15. között	3. 1.	6. 30.
8	Sport utca a Madarász u. és Babits u. között	3. 1.	6. 30.
9	Mester utca a 3/1. és 3/8 sz. között	7. 1.	12. 31.
10	Hegedűs utca	7. 1.	12. 31.
11	Vak Bottyán utca	3. 1.	6. 30.
12	Áfonya utca	3. 1.	6. 30.
13	Csalános utca	7. 1.	12. 31.
14	Szemian Sámuel utca	7. 1.	12. 31.
15	Festő utca	7. 1.	12. 31.
16	Szépkert utca	7. 1.	12. 31.
17	Gulyás utca	7. 1.	12. 31.
18	Temető sor belső út a 3/1. és 3/8. között	7. 1.	12. 31.
19	Toldi utca	7. 1.	12. 31.
20	Tildy Zoltán utca I. ütem a 9. és 15. sz. között	7. 1.	12. 31.
21	Dr. Francisci Dániel utca a 2/2. sz. és Tildy Z. u. között	7. 1.	12. 31.
22	Cserepes utca a Vásárhelyi P. u. és Povázsay M. u. között	7. 1.	12. 31.
23	Vásárhelyi Pál utca a 12. sz. és Cserepes u. között	7. 1.	12. 31.
24	Vasút sor	7. 1.	12. 31.
25	Kereki út a Nagy Sándor u. és Honvéd u. között + Honvéd utca	7. 1.	12. 31.
26	Hajnóczy utca	7. 1.	12. 31.
27	Tildy Zoltán utca III. ütem a Pataky L. u. és Rell Lajos u. között	7. 1.	12. 31.
28	Török Ignác utca	3. 1.	6. 30.
29	Pinga utca	3. 1.	6. 30.
30	Borzas Kata utca	3. 1.	6. 30.
31	Harangvirág utca	3. 1.	6. 30.
32	Boglárka utca	3. 1.	6. 30.
33	Ciklámen utca	3. 1.	6. 30.
34	Szöcske utca	3. 1.	6. 30.
35	Buzogány utca	3. 1.	6. 30.
36	Rózsakert utca	3. 1.	6. 30.
37	Bogár utca	3. 1.	6. 30.
38	Tégla sor (Orosházi úthoz csatlakozó 10364/49 és 10364/77 hrsz.-ú út)	3. 1.	6. 30.

Kivitelezési munkálatok 2022. I. félévben

Kivitelezési munkálatok 2022. II. félévben

Felhívjuk a lakosok figyelmét a fejlesztéssel érintett területeken a munkagépek jelenlétére, valamint arra is, hogy a közúti forgalomban az építési anyagok beszállítása miatt a tehergépjármű-forgalom megnövekedésére is számítani kell.

Kérjük a közúton közlekedőket, vezessenek óvatosabban és figyelmesebben, vegyék figyelembe a kihelyezett közúti táblák utasításait.

Kérjük az érintettek türelmét és megértését.

A projekt a Modern Városok Program keretében valósul meg.

További információ kérhető a projekt lebonyolítójától: Békéscsabai Városfejlesztési Nonprofit Kft. Telefon: 06 +36-66/241-791. E-mail: bcsvarosfejlesztes@bcsvarosfejlesztes.hu. A projektről bővebb információt az utfejlesztesbekescsaba.hu weboldalon olvashatnak.

MODERN VAROSOK PROGRAM BÉKÉSCSABA

Békéscsaba Egészségügyéért

Felhívás a Békéscsaba Megyei Jogú Város Önkormányzat Közgyűlése által adományozható „Békéscsaba Egészségügyéért" kitüntetés javaslattételére.

Az adományozás módját, feltételeit és a kitüntetés pontos leírását Békéscsaba Megyei Jogú Város Önkormányzat Közgyűlésének a helyi kitüntetésekről szóló 7/2021. (III. 22.) önkormányzati rendelete (a továbbiakban: rendelet) szabályozza.

A rendelet szerint: Békéscsaba Egészségügyéért kitüntetés adományozható, annak a személynek vagy közösségnek, aki a Békéscsaba városban legalább 10 éve dolgozik, vagy tevékenykedik és az egészségügy területén magas színvonalú szakmai munkát végez.

Évente legfeljebb két kitüntetés adományozható.

A kitüntetés adományozására javaslatot tehetnek: a polgármester, az alpolgármesterek, az önkormányzati képviselők, a jegyző, a város területén működő helyi nemzetiségi önkormányzatok, a közgyűlés egészségügyi ügyekkel foglalkozó bizottságának nem képviselő tagjai, a városban egészségügyi ellátást végző intézmények vezetői, a városban egészségügyi ellátást végző intézmények fenntartói, a városban egészségügyi ellátást végző intézmények munkahelyi kollektívái, a Békéscsabán székhellyel vagy telephellyel rendelkező – bírósági nyilvántartásba vett – civil szervezetek, az egészségügy területén működő egészségügyi szakmai kamarák tehetnek javaslatot.

A javaslatnak tartalmaznia kell: az ajánlott személy pontos adatait, az adományozás alapjául szolgáló tevékenység részletes ismertetését, méltatását.

A javaslatokat 2022. március 31-ig kell beküldeni a Polgármesteri Hivatal Szociálpolitikai Osztályára. (Békéscsaba, Szabadság tér 11–17. II. em. 26.) Bővebb információ a szaszak@bekescsaba.hu e-mail címen vagy a 886-505 telefonszámon kérhető.

Békéscsabai Hűségdíj

Felhívás Békéscsaba Megyei Jogú Város Önkormányzat Közgyűlése által adományozható „Békéscsabai Hűségdíj" kitüntetés javaslattételére.

Az adományozás módját, feltételeit és a kitüntetés pontos leírását Békéscsaba Megyei Jogú Város Önkormányzat Közgyűlésének a Békéscsabai Hűségdíjról szóló 8/2021. (III. 22.) önkormányzati rendelete (a továbbiakban: rendelet) szabályozza.

A rendelet szerint Békéscsabai Hűségdíj adományozható:

a) a Békéscsaba városban az egészségügyi alapellátásban területi ellátási kötelezettséggel tevékenykedő azon háziorvosok, házi gyermekorvosok, fogorvosok (a továbbiakban: háziorvosok) részére, akik az egészségügy területén 25 éve dolgoznak;

b) a Békéscsaba városban az egészségügyi alapellátásban területi ellátási kötelezettséggel tevékenykedő háziorvosok munkáját segítő azon szakdolgozók részére, akik az egészségügy területén 25 éve dolgoznak;

c) a Békéscsaba városban az egészségügyi alapellátásban területi ellátási kötelezettséggel tevékenykedő azon háziorvosok részére, akik az egészségügy területén 30 éve dolgoznak;

d) a Békéscsaba városban az egészségügyi alapellátásban területi ellátási kötelezettséggel tevékenykedő háziorvosok munkáját segítő azon szakdolgozók részére, akik az egészségügy területén 30 éve dolgoznak;

e) a Békéscsaba városban az egészségügyi alapellátásban területi ellátási kötelezettséggel tevékenykedő, az egészségügyi alapellátást befejező háziorvosok részére, ha az egészségügy területén legalább 25 évet dolgoztak;

f) a Békéscsaba városban az egészségügyi alapellátásban területi ellátási kötelezettséggel tevékenykedő háziorvosok munkáját segítő, az egészségügyi alapellátást befejező szakdolgozók részére, ha az egészségügy területén legalább 25 évet dolgoztak.

A kitüntetés adományozására javaslatot tehetnek: a polgármester, az alpolgármester, önkormányzati képviselők, a közgyűlés egészségügyi ügyekkel foglalkozó bizottságának nem képviselő tagjai, az önkormányzattal feladat-ellátási szerződést kötött egészségügyi szolgáltató, valamint a szolgáltatóval foglalkoztatási jogviszonyban álló személy, a városban egészségügyi ellátást végző intézmények vezetői, az egészségügy területén működő egészségügyi szakmai kamarák.

A javaslatnak tartalmaznia kell: az ajánlott személy nevét, a Békéscsabai Hűségdíj adományozására okot adó szolgálati idő (25 vagy 30 év) és a szolgálati idő alatt végzett egészségügyi tevékenység ismertetését.

A javaslatokat 2022. március 31-ig kell beküldeni a Polgármesteri Hivatal Szociálpolitikai Osztályára. (Békéscsaba, Szabadság tér 11-17. II. em. 26.) Bővebb információ a szaszak@bekescsaba.hu e-mail címen vagy a 886-505 telefonszámon kérhető.

Munkácsy Negyed

Finisben a Kórház utcai híd kivitelezése

A híd festése, díszítése márciusban fejeződik be

A „Modern Városok Program Munkácsy Mihály örökségét ápoló és népszerűsítő fejlesztési projekt" keretében valósul meg a Kiss Ernő és a Kórház utca közti híd teljes felújítása.

A forgalmas Kórház utcai híd kivitelezése az utolsó fázisához érkezett. A kivitelező Bonag Kft. a Kiss Ernő utca mindkét oldalán elvégezte a járdaburkolat térkövezését. Az új burkolat küllemében illeszkedik a híd későbbi arculatához, az Aradi vértanúk ligetének hangulatához. A fagyok megszűnését követően a rétegrendek kialakítása is a végéhez érkezik, márciusban megkapja a végleges útburkolatot a híd. A festési, díszítési feladatok márciusban fejeződnek be. A hatósági használatbavételi engedély kiadását követően nyílhat meg a híd teljes szakasza, mind a járda mind az útburkolat tekintetében.

Az arra közlekedők türelmét és megértését kérik, és felhívják a figyelmet, hogy a kihelyezett közlekedési táblák utasításai szerint közlekedjenek.

A beruházási projekttel kapcsolatos bejelentések, kérdések, észrevételek e-mailben a bcsvarosfejlesztes@bcsvarosfejlesztes.hu címre, illetve postai úton a Békéscsabai Városfejlesztési Nonprofit Kft., 5600 Békéscsaba, Szent István tér 10., 1. emelet 4. sz. iroda címre küldhetők. (Kérjük, hogy a levélben tett bejelentés esetén ne maradjon el az értesítési cím pontos megjelölése.)

JÁRDAFEJLESZTÉS

Békéscsaba járdafejlesztési programjának készültségi szintje

A járdafejlesztési munkák I. ütemének lebonyolítása:

Sorszám	Békéscsaba járdahálózatának fejlesztése 1. ütem - 1. rész - helyszín	2021-ben elkészült	2022-ben elkészült	Jelenleg kivitelezés alatt álló	2022-ben tervezve	Megjegyzés
1	Telep u.			X		Aljzat készítése, szegély betonozása folyamatban.
2	Sikony út			X		Szegélyezéssel, CKT-betonozással aszfaltozásra előkészítve.
3	Bezerédj u.	X				Aszfaltozás elkészült, padkarendezés szükséges.
4.	Kórház u. +Dedinszky u.			X		Térkő lerakása folyamatban.
5	Csalogány u.			X		Szegélyezéssel, CKT-betonozással aszfaltozásra előkészítve, Járdalap lerakása folyamatban.

Sorszám	Békéscsaba járdahálózatának fejlesztése 1. ütem - 2. rész - helyszín	2021-ben elkészült	2022-ben elkészült	Jelenleg kivitelezés alatt álló	2022-ben tervezve	Megjegyzés
1.	Aulich u. (Szőlő u.-Berzsenyi u.)			X		Bontás, földmunka folyamatban, ágyazati réteg elhelyezve.
2.	Bajza u. (Erdélyi sor-Egyetem)			X		Munkakezdési engedély kiadva.
3.	Berzseny u. (Erdélyi sor-Málnás u.)				X	
4.	Berzsenyi u. (Deák u.-Bajza u.)				X	
5.	Forgách utca (Árpád sor - Berzsenyi u. között)			X		Bontás, földmunka folyamatban.
6.	Gyulai út-Alkotmány u.-Berzsenyi u.-Turzó u.				X	
7.	Lencsési út 28-38. mögött	X				Aszfaltozás elkészült, padkarendezés szükséges.
8.	Szőlő u. 100-114.	X				Térburkolattal ellátott járdaszakasz elkészült.
9.	Kőmíves K. sor 37.-Virág presszó	X				Aszfaltozás elkészült, padkarendezés szükséges.

Sorszám	Békéscsaba járdahálózatának fejlesztése 1. ütem - 3. rész - Helyszín	2021-ben elkészült	2022-ben elkészült	Jelenleg kivitelezés alatt álló	2022-ben tervezve	Megjegyzés
1.	Kőrösi utca	X				Aszfaltozás elkészült, padkarendezés szükséges.
2.	Akácfa utca	X				Aszfaltozás elkészült, padkarendezés szükséges.
3.	Széna utca	X				Aszfaltozás elkészült, padkarendezés szükséges.
4.	Schweidel u.-Zöldfa u.	X				Aszfaltozás elkészült, padkarendezés szükséges.
5.	Czuczor utca	X				Aszfaltozás elkészült, padkarendezés szükséges.
6.	Lorántffy u. Dombos-Vereckei u. között	X				Aszfaltozás elkészült, padkarendezés szükséges.
7.	Áchim lakótelep	X				Szobor környéki térburkolat elkészült, a kapcsolódó aszaltburkolattal való illeszkedés javítása szükséges.
8.	Mezőmegyer, Hadnagy utca			X		Bontás, földmunka folyamatban.
9.	Mezőmegyer, Esze Tamás u. és Karácsony János u. összekötő			X		Szegélyezéssel, CKT-betonozással aszfaltozásra előkészítve.
10.	Mezőmegyer, Nyárfa utca (Szendrey u.-Gárdonyi. u. között)			X		Szegélyezéssel, CKT-betonozással aszfaltozásra előkészítve.
11.	Botyánszki Pálné utca			X		Aljzat készítése, illetve szegély betonozása folyamatban.
12.	Pulszky utca 18. előtt	X				Aszfaltozás elkészült, padkarendezés szükséges.
13.	Váczi Mihály utca 22-24. előtt			X		Szegélyezéssel, CKT-betonozással aszfaltozásra előkészítve.
14.	Bokor utca páratlan oldal (Csillag u.-Mokry u. között)	X				Aszfaltozás elkészült, padkarendezés szükséges.
15.	Kézay utca 1-19-ig páratlan oldal, 18-tól páros oldal.			X		Bontás, földmunka folyamatban.
16.	Német Lajos utca	X				Aszfaltozás elkészült, padkarendezés szükséges.
17.	Dessewffy utca (Zöldfa u. Botyánszki Pálné u. között)	X				Aszfaltozás elkészült, padkarendezés szükséges.
18.	Bibó utca folytatásában (0669 hrsz-ú úton) lévő járda			X		Bontás, földmunka folyamatban.
19.	Berényi út 132. előtt	X				Aszfaltozás elkészült, padkarendezés szükséges.
20.	Berényi út 79. előtt	X				Aszfaltozás elkészült.
21.	Lahner utca	X				Aszfaltozás elkészült, padkarendezés szükséges.

A projekt II. ütemében 39 járda/járdaszakasz fejlesztése valósul meg. A közbeszerzési eljárás során nyertes kivitelezővel az II. ütem vállalkozási szerződéseit aláírták 2021. október 26-án, a munkaterület átadása 2021. november 5-én megtörtént. A kivitelezési munkák megkezdődtek. Jelenleg a Kisfényesi utcában folyik bontás, illetve fölmunka. Munkakezdési engedély van kiadva még a Bojtár utcára és a Csikós utcára.

A projekt III. ütemében 56 járda/járdaszakasz fejlesztése valósul meg. A közbeszerzési eljárás során nyertes kivitelezővel az III. ütem 7-es, 11-es, és 12-es választókörzetre vonatkozó vállalkozási szerződéseket 2021. november 26-án aláírták, a munkaterület átadására 2021. december 6-án került sor. A kivitelezési munkák 2022 második negyedévben kezdődnek.

A IV. ütem keretében 24 járda/járdaszakasz valósul meg. A közbeszerzési eljárás során nyertes kivitelezővel a vállalkozási szerződéseket 2022. február 3-án aláírták, a munkaterület átadására 2022. február 11-én került sor.

A kivitelező az érintett utcák lakóit a kivitelezési munka megkezdése előtt legalább két héttel korábban írásban is tájékoztatja, megjelölve a helyi kapcsolattartójának az elérhetőségeit. A vállalkozók a kivitelezés ütemezése során figyelembe veszik a technológiai, tárgyi, személyi és szervezési feltételeket.

A „Békéscsaba járdahálózatának fejlesztése” című projekt megvalósításával kapcsolatban folyamatosan tájékoztatjuk a lakosságot.

A munkavégzéssel kapcsolatos, bármilyen jellegű helyreállítási, illetve esetlegesen előforduló károkozást követő javítási munkákat a kivitelező elvégzi. A helyreállítások, javítások előkészítése, kivitelezése időt vesz igénybe, ezért kérjük a lakosság türelmét.

Kivitelező: HÓDÚT Kft., telefonszám: +36-66/452-352.

Projektmenedzsment szervezet: Békéscsabai Városfejlesztési Nonprofit Kft., 5600 Békéscsaba, Szent István tér 10., *Megyeri Sándor* projektmenedzser. Telefonszám: +36-20/454-5693.

Békéscsaba hazavár!

Békéscsaba önkormányzata pályázatot hirdet a felsőfokú tanulmányokat folytatók támogatására a „Békéscsaba hazavár!” felsőoktatási hallgatói ösztöndíj elnyerésére, valamint a diplomás pályakezdők támogatására a „Békéscsaba hazavár!” életkezdési támogatás elnyerésére.

A „Békéscsaba hazavár!” felsőoktatási hallgatói ösztöndíj pályázatban elnyerhető támogatás: Az ösztöndíj összege félévenként 5 hónap időtartamra (szeptembertől januárig és februártól júniusig) havi 50 000 Ft, amely a pályázat benyújtásakor folyamatban lévő félévtől négy félévig, de legfeljebb az oklevél megszerzéséig jár.

A „Békéscsaba hazavár!” életkezdési támogatási pályázatban elnyerhető támogatás: Az ösztöndíj összege egyszeri 400 000 Ft, amely az ösztöndíjszerződés megkötését követő 15 napon belül kerül átutalásra a pályázó által megjelölt számlára.

A pályázatok benyújtásának helye: Békéscsaba Megyei Jogú Város Polgármesteri Hivatala Szociálpolitikai Osztály, 5600 Békéscsaba, Szabadság tér 11-17., vagy a szocialis@bekescsaba.hu email címre.

A pályázatok beérkezésének határideje: 2022. március 16.

A pályázati űrlap Békéscsaba Megyei Jogú Város Polgármesteri Hivatala Szociálpolitikai Osztályán igényelhető vagy letölthető Békéscsaba város honlapjáról. **Kérjük, hogy a borítékra írják rá:** „Békéscsaba hazavár!" életkezdési támogatás pályázat vagy „Békéscsaba hazavár!" felsőoktatási hallgatói ösztöndíj pályázat

A pályázati döntésekről szóló értesítés várható ideje: 2022. április 20. A pályázat feltételeiről bővebben a bekescsaba.hu weboldalon, a pályázati hírek között olvashatnak.

Rajzold le a háziállatodat és szállj versenybe!

A Remény-Lak Állatvédő Egyesület rajzpályázatot hirdet „Lerajzol-Lak” címmel 3-14 év közötti gyermekek számára.

Az állatszerető gyermekek két téma közül választhatnak. Az egyikben a családjukban lévő állatokat örökíthetik meg, a másikban azt kell lerajzolniuk, hogyan képzelik el a Remény-Lak Állatmenhelyet. Ha van olyan vállalkozó kedvű fiatal, aki mind a két témában szívesen készít rajzot, akkor azt is fogadják a menhely munkatársai.

Célcsoportnak a 3 és 14 év közötti gyermekeket választották. Mivel a különböző korosztályú gyerekek más-más módon közelítik meg a témát, ezért 3 korosztályban várják a rajzokat: óvoda, általános iskolai alsó tagozat, általános iskolai felső tagozat.

A pályamunkákat névvel, címmel, telefonszámmal és korosztályi megjelöléssel várják március 15-éig. Messenger üzenetben *Malatyinszki Tímeának*, vagy e-mailben a remenylakbekescsaba@gmail.com címre kell elküldeni az elkészült műveket. Az alkotásokat a beküldési határidő napján feltöltik a Remény-Lak közösségi oldalára, ahol másnap megkezdődik a like-gyűjtés. A legtöbb szavazatot kapó alkotás készítője a saját kategóriájának győztese lesz. Kategóriákon belül különdíjakat is kiosztanak majd. Minden induló oklevelet kap, a helyezettek nyereményben részesülnek. **Az eredményhirdetés április 2-án**, a Remény-Lak születésnapján lesz, erre az alkalomra a szervezők programokkal is készülnek.

A menhely munkatársai fontosnak tartják felhívni a figyelmet az állatok védelmére és a felelős állattartásra. Szeretnék, ha minél többen megismernék az egyesületet, ezért ha valaki lemaradna a mostani versengésről, a későbbiekben indítanak majd olyan programokat, amelyek ezeket a célokat szolgálják.

Megújul, korszerűbb lesz a Napraforgó intézmény

Mintegy 360 millió forintból kezdődhet meg a Napraforgó Egységes Gyógypedagógiai Módszertani Intézmény, Pedagógiai Szakszolgálat, Óvoda és Fejlesztő Nevelés-oktatást Végző Iskola felújítása, bővítése és akadálymentesítése.

Tavaly ünnepelte fennállásának 40. évfordulóját a Mozgáskorlátozottak Békés Megyei Egyesülete, amely egy sikeres EFOP-os pályázat révén, valamint plusz forrást igényelve, mintegy 360 millió forintból fejlesztheti a Kölcsey utcai Napraforgó intézményt.

Herczeg Tamás országgyűlési képviselő hangsúlyozta: Magyarországon közel egymillióan élnek valamilyen fogyatékossággal, ezért kiemelten fontos, hogy az ő életük is komfortosabb, jobb minőségű legyen.

– A Mozgáskorlátozottak Békés Megyei Egyesülete által végzett tevékenység, munka, széles sávot ölel fel. Vannak olyan gyermekek, fiatalok, akik a saját, mindennapi életvitelükkel kapcsolatban problémák előtt állnak. Abban, hogy az ő képességeik, kompetenciájuk fejlődjön, sok segítséget nyújt a civil szervezet – fogalmazott az országgyűlési képviselő.

Szarvas Péter polgármester elmondta: az egyesület több mint négy évtizede végzi a magas színvonalú gyógypedagógiai nevelő és gondozó szolgáltatást a megyeszékhelyen. Jelenleg közel 40 munkavállaló dolgozik a Kölcsey utcai intézményben, és mintegy 120 főnek segítenek.

– Az egyesület Békés megyében majdnem 70 településen végzi tevékenységét, munkájukat számos elismeréssel honorálták már. Köszönet nekik, hogy az elnyert 360 millió forintos támogatásból hozzákezdenek a nagyszabású beruházáshoz – emelte ki Szarvas Péter.

Dr. Ruzsa György, az egyesület elnöke kiemelte: az önkormányzattól 2008-ban kapták meg vagyonkezelésre a Kölcsey utcai épületet. Most az elnyert támogatás révén kicserélik a nyílászárókat, korszerűsítik a fűtésrendszert, valamint egy pluszemeletet húznak fel, így több helyiségben végezhetik a szakmai munkát. Az intézménybe az akadálymentesítés részeként liftet is szerelnek.

– A beruházás sorsfordító előrelépés az intézmény életében. A szolgáltatásaink körülményei jelentősen javulnak, mind minőségileg, mind az ellátottak és a pedagógusok számának növelése kapcsán. A biztonsági lift pedig nagyban elősegíti a mozgásukban korlátozott személyek közlekedését, ezáltal az intézmény teljesen akadálymentessé válik, a tervek szerint egy éven belül – mondta dr. Ruzsa György.

Papp Ádám

Herczeg Tamás: Példa nélküli a 25 éven aluliak adómentessége

▸ FOLYTATÁS AZ 1. OLDALRÓL

Illusztráció pixabay.com

– 2010 óra körülbelül éves szinten Békés megyében 2,5-szeresére nőtt a házasságkötések és kétszáz fővel gyarapodott a gyermekszületések száma. A házasságban élők nagyobb valószínűséggel vállalnak gyermeket, ezért abban bízhatunk, ha megnőtt a házasságkötések száma, a párok nagyobb eséllyel vállalnak gyermeket. Messze nem érjük még el a kívánt 2,1-es termékenységi rátát, amely azt biztosítaná, hogy ne csökkenjen a népesség, de az tény, hogy növekedést tapasztalhatunk. Sok mindentől függ, hogy a fiatalok mennyi gyermeket vállalnak.

– Orbán Viktor számos alkalommal beszélt arról, hogy az elöregedést, amely egész Európában érzékelhető, a magyar kormány nem bevándorlással akarja kompenzálni, hanem a családok növekedésével. Véleménye szerint Békésben mennyire fontos a családi kör, a család gyarapítása? Gazdasági értelemben jelentősek a fejlesztések, de a demográfia egy másik terület.

– Nagyon nehéz ez a kérdés, nem csak Magyarországon, hanem egész Európában tapasztalható a népességcsökkenés. Sok helyen drámaiak a mutatók, és a demográfiai növekedést a bevándorlók magasabb gyermekvállalási hajlandósága jelenti. A kormánynak az a célja, hogy a kívánt és a vágyott gyermekek megszülethessenek, ezt szolgálják a családpolitikai intézkedések. Ha Békés megyéről beszélünk, akkor azt mondhatjuk, hogy itthon is ez a cél. Sokféle szempontból jelent kihívást a gyermeknevelés, például anyagi megfontolásból, vagy a család és a munka közti egyensúly megteremtése terén, de az a cél, hogy mindez a lehető legkevésbé terhelje a családokat. Több tucatnyi olyan ellátás van, amely speciálisan célozva a különböző élethelyzetekhez nyújt támogatást a gyermeket nevelőknek. Azt remélem, hogy Békés megyében is sokan vagyunk olyanok, akik szerint a gyermeknevelés fontos, érdemes és csodaszép vállalás.

– Az országgyűlési választás mellett április 3-án népszavazás is lesz, mely kérdésekben nyilváníthatunk véleményt?

– Négy olyan konkrét kérdés van, amely arról szól, hogy kinek a joga, lehetősége, felelőssége a gyermekeink nevelése. A kormány és az országgyűlés többségének állásfoglalása egyértelmű. Magam is úgy gondolom, döntően a család felelőssége, hogy milyen módon neveljük a gyermekeinket, és nem a köznevelési-közoktatási intézményeké, nem azoké a civil szervezeteké, amelyek megjelenhetnek ezekben az intézményekben, és nem a médiumoké.

Varga Diána

A Jókai színház és egyéb önkormányzati épületek energetikai fejlesztése

Békéscsaba Megyei Jogú Város Önkormányzata eredményesen pályázott a Terület- és Településfejlesztési Operatív Program TOP-6.5.1-16 kódszámú pályázati felhívására. (A projekt azonosítószáma: TOP-6.5.1-16-BC1-2017-00001.)

„A Békéscsaba, Andrássy út 1. szám alatti Békéscsabai Jókai Színház önkormányzati épület energetikai korszerűsítése” címmel pályázatot nyújtott be 2017. szeptember 27-én, amely mintegy 250,5 millió forint, 100 százalék intenzitású, vissza nem térítendő támogatásban részesült. A projekt tartalmának módosításával az önkormányzat 10 épületre napelemes rendszert telepített, valamint 1 épület energetikai korszerűsítését valósította meg.

A város a tulajdonában lévő épületek felújítása és fejlesztése által elősegíti az intézmények hatékonyabb energiahasználatát és a racionálisabb energiagazdálkodást. Az épületek energiahatékonysági fejlesztése hozzájárul a fosszilis eneregiahordozókból származó üvegházhatású gázok (ÜHG) kibocsátásának csökkentéséhez. **A projekt elszámolható összköltsége:** 250 500 000 Ft.

A projektben résztvevő épületek fejlesztése három részben valósult meg.

1. rész: A Békéscsaba, Andrássy út 1. szám alatti, a Gyár utca 16. szám alatti, a Szegfű utca 87–89. szám alatti, a Pásztor utca 66. szám alatti, valamint a Bartók Béla út 24. szám alatti épületekre napelem-rendszer telepítése történt.

2. rész: A Széchenyi utca 4. szám alatti, a Gyulai út 53-57. szám alatti, a Lencsési út 85. szám alatti, az Ady Endre utca 30–34. szám alatti épületekre napelem-rendszer telepítése történt.

3. rész: A Trefort u. 2. szám alatti konyha épületrészen az alábbi fejlesztések történtek: háztartási méretű kiserőmű (HMKE fotovillamos) rendszer teljes körű kialakítása, üzembe-helyezése, a homlokzat utólagos hőszigetelése, a zárófödém utólagos hőszigetelése valósult meg. Az épületrész központifűtés- és szellőzőrendszerét is korszerűsítették.

A projekt kedvezményezettje, Békéscsaba Megyei Jogú Város Önkormányzata, a tervezés során a projektarányos akadálymentesítés követelményeinek is megfelelt, ezért rehabilitációs szakmérnököt is bevontak a munkálatokba. A projekt megvalósítása során a környezetvédelmi és esélyegyenlőségi jogszabályokat maradéktalanul betartották. A kedvezményezett vállalta a projekt 5 éves fenntartási kötelezettségét.

További információ kérhető: Békéscsabai Városfejlesztési Nonprofit Kft. Telefon: 06 +36-66/241-791, e-mail: bcsvarosfejlesztes@bcsvarosfejlesztes.hu

SZÉCHENYI 2020

MAGYARORSZÁG KORMÁNYA

Európai Unió
Európai Regionális Fejlesztési Alap

BEFEKTETÉS A JÖVŐBE

Tollinjekció

Szarvas Péter polgármester, Bogár Éva, az Egészségügyi Alapellátási Intézmény igazgatója, és dr. Erdeiné Gergely Emőke, a Lencsési Óvoda vezetője

Néhány héten belül Békéscsaba összes köznevelési és kulturális intézményében elérhető lesz az EpiPen tollinjekció – jelentette be február 18-án Szarvas Péter polgármester a Napsugároviban.

A polgármester felidézte azt a tragikus esetet, amikor januárban egy kisgyermek egy szelet mogyorótorta okozta súlyos allergiás reakció miatt elhunyt Újpesten. Az eset felhívta a figyelmet arra, hogy olyan helyeken, ahol kisgyermekek tartózkodnak huzamosabb ideig, szükség lehet olyan gyógyszerre, amelynek segítségével gyorsan és hatékonyan be lehet avatkozni.

– Az önkormányzatnál már január végén elkezdtük a felkészülést arra, hogy a bölcsődékben és óvodákban legyen egy-egy EpiPen tollinjekció. Ezen felül minden olyan városi kulturális intézmény is kap a speciális gyógyszerből, ahol sok kisgyermek fordulhat meg, mint például a Békéscsabai Napsugár Bábszínház, a Békéscsabai Jókai Színház, a Csabagyöngye Kulturális Központ, a Munkácsy Mihály Múzeum és a Békés Megyei Könyvtár – jelentette be a polgármester.

Felmerült a kérdés, hogy az általános- és középiskolák esetében is legyen elérhető a tollinjekció. *Szarvas Péter* megjegyezte, az önkormányzat szeretné, ha lenne az iskolákban is EpiPen, ezért elindultak az egyeztetések az oktatási intézményeket fenntartó Békéscsabai Tankerületi Központtal, valamint a Békéscsabai Szakképzési Centrummal.

Vincze Attila

VÉDJÜK MEG A GYEREKEKET!

ÁPRILIS 3-ÁN SZAVAZZUNK NEMMEL!

Politikai hirdetés – Készült Magyarország Kormánya megbízásából. Miniszterelnöki Kabinetiroda (1014 Budapest, Színház u. 1.)

BÉKÉSCSABAI

találkozások

A csabai élet eseményei

Apanapló:

A kis Villamos

Apa lettem! Megint. Persze elviekben nem lehetek még egyszer az, ha már egyszer az voltam, de ne hasogassuk a szőrszálakat.

A Teremtő ismét egy kisfiúval áldott meg minket, akit 2022. január 25-ére vártunk, ám ő túl jól érezte magát odabent, így egy héttel később, február 1-jén, hajnali 1 óra 48 perckor jött világra 3330 grammal és 50 centivel. Az anyakönyvbe a Vilmos Mór név került, úgyhogy – mert törvénytisztelő emberek vagyunk – mi is így fogjuk hívni, illetve Vilinek. (Apósom persze rögtön megállapította, hogy a Villamos jobb lenne – innen a cím.)

Vilit otthon már a bátyja is megcsodálhatja/böködheti/simogathatja/ütögetheti, illetve elvégezheti rajta ezen tevékenységek végtelen számú variációját és permutációját. Artúr máskülönben nem balhézott a tényen, hogy most egy darabig más csüng majd anyán, sőt, mintha szórakoztatná is az a kis valami, ami időnként felnyekereg a kiságyban. Vilmos pályafutása egyébként nem indult gördülékenyen: valószínűleg a kórházból hozott haza egy kis nyavalyát, ami szerencsére már múlóban van, nem utolsósorban a megfelelő kúra miatt.

A kúra egyik fontos eleme – 10-ből 9 édesanya ezt ajánlotta, mint egy mosóporreklámban –, hogy egy négy darabra vágott hagymát kell az alvó gyermek mellé tenni. Ugyan először kételkedtem a népi gyógymód hatásában, de az legalábbis biztos, hogy vámpír már napok óta nem járt a környéken. Ami jó még a kis Vilmossal kapcsolatban, hogy az újszülöttnek minden vicc új, úgyhogy elég sokat mesélek neki a felhalmozott gyűjteményből...

Családunk tehát már négy főt számlál, és az ábra szerint férfiuralom van, de persze úgyis az lesz, amit anya mond. Mert anya nélkül férfiuralom sem lenne. Amíg anya Vilire várva feküdt a kórházban, mi otthon Artúrral naponta megállapítottuk, hogy hiánygazdaságot kell folytatnunk, mert a legfontosabb referenciapont jelenléte nélkül félkarú óriás a patriarchátus. De anya azóta itthon van, mi, férfiak pedig nem tudjuk elképzelni nélküle az életet. De jobbat mondok: nem is akarjuk!

D. Nagy Bence

Békéscsaba Munkácsy városa

Munkácsy a gyökereit mindig nagyon fontosnak tartotta

Koszorúzással egybekötött megemlékezést tartottak a Munkácsy Mihály Múzeum kertjében február 18-án, a festőóriás születésének 178. évfordulója alkalmából.

Boros Péter szobrászművész alkotása Munkácsyról a múzeum lépcsőjén

A megemlékezésen *Nagy Ferenc* alpolgármester idézte fel Munkácsy Mihály életútját. Munkácsy 1844. február 20-án született Munkácson Lieb Leó Mihály és Reök Cecília gyermekeként. 1850-ben előbb édesanyja, majd édesapja is meghalt, így 1851-ben Békéscsabára került Reök Istvánhoz, anyai nagybátyjához. Asztalos-inasnak tanult, később Aradra ment, de betegsége miatt kénytelen volt visszatérni nagybátyjához. Gyulán Szamossy Elek tanítványa lett, majd visszatérve Békéscsabára megfestette első olajképét, a Levélolvasást. Innen indult, és a folyamatos tanulásnak, kiemelkedő tehetségének köszönhetően vált világhírű festővé.

– Ő a legismertebb magyar festőművész. A XIX. században elért sikereit, akkori világhírét máig sem sikerült túlszárnyalnia egyetlen magyar festőnek sem. Életműve, meghatározó képei ma is ellenállhatatlan vonzerőt jelentenek a közönség számára. Békéscsaba múzeuma 1951 óta viseli az ő nevét, emlékháza van, Munkácsy a város díszpolgára, és a nevével büszkélkedő kulturális negyed épül – fogalmazott Nagy Ferenc, kiemelve, hogy Békéscsaba Munkácsy városa.

A Munkácsy-kultuszt a város folyamatosan igyekszik erősíteni. Ezt példázza a Modern Városok Program támogatásával megvalósuló Munkácsy-negyed is.

– Munkácsy a gyökereit mindig nagyon fontosnak tartotta. Ápolta a régi kapcsolatokat, és merített is ebből. Az Ásító inas például békéscsabai ihletésű, sajnos nincs a birtokunkban, de nagyon reméljük, hogy egyszer talán majd idekerül. Munkácsy örökségét ápolnunk kell, és meg kell tanítanunk ezt az új nemzedéknek is. Meg kell mutatnunk azokat a helyeket Békéscsabán, ahol ő járt, élt és alkotott – mondta *dr. Bácsmegi Gábor*, hozzátéve, hogy a Munkácsy-negyed erre is kiválóan alkalmas.

Cs. Zs., M. E.

„A tudomány irányítja a világot, de a művészet teszi lakhatóvá”

Február 7-én tartották a városháza dísztermében a jubileumi, 175. Békéscsabai Irodalmi Estet. Valentin nap közeledtével az esten elhangzottak szerelmes versek, és a 175 éve született Mikszáth Kálmán műveiből is hallhattak részleteket az érdeklődők.

Az eseményen *Rákóczi Attila,* a Békés Megyei Kormányhivatal főigazgatója köszöntőjében úgy fogalmazott: a tudomány irányítja a világot, de a művészet az, ami lakhatóvá teszi, hiszen a művészet az emberi lét teljes megvalósításának a letéteményese. Hozzátette: az irodalmi estek megálmodója, *Frankó Attila* magáénak vallja László Aladár író gondolatait, miszerint a leghordozhatóbb haza kétségtelenül az anyanyelv.

Domokos László, az Állami Számvevőszék elnöke elmondta, hogy ő már a kezdetektől támogatta a Békéscsabai Irodalmi Estek ötletét. Úgy vélte, a huszonegyedik századnak két kiemelten fontos sajátossága van, az egyik az adat, amely egyre nagyobb szerepet kap a mindennapjainkban, a másik viszont a kreativitás, a művészet, amelyre igazán büszkék lehetünk.

Frankó Attila és Domokos László a díszteremben

A jubileumi, 175. Békéscsabai Irodalmi Est közönsége

Frankó Attila a rendezvényen megjegyezte, nagyon boldog, hiszen a 2006-os induláskor nem gondolta volna, hogy 16 évet, 175 alkalmat megél az irodalmi est, sőt még ennél is többet, hiszen nincs megállás, folytatják. Hangsúlyozta, a programsorozat célja a továbbiakban is az, hogy népszerűsítse a magyar irodalmat.

MESÉLŐ MÚZEUM

Munkácsy Mihály Múzeum Békéscsaba

A kommunizmus áldozatainak emléknapja

A második világháborút követően Magyarország a felszabadítóként megjelent szovjet hadsereg megszállása alá került. Az 1945. évi őszi választásokon, erős szovjet támogatással, a kommunista párt döntő pozícióba került.

A békéscsabai szovjet városparancsnokság 1945-ben, a mai Szabadság téren

1947 januárjában a Belügyminisztérium közleményben tudatta egy köztársaság-ellenes összeesküvés leleplezését. Az elkövetkező másfél hónapban sorra tartóztatták le a Független Kisgazdapárt képviselőit az összeesküvésben való részvétel gyanúja miatt. A fő cél a párt főtitkárának, Kovács Bélának az eltávolítása volt. Ő semmilyen együttműködésre sem volt hajlandó a kommunistákkal, és szóvá tette, hogy a magyar nép nem akar bolsevizmust. 1947. február 25-én a Belügyminisztérium Államvédelmi Osztálya kihallgatta Kovács Bélát az összeesküvéssel kapcsolatban. Távozóban a szovjet hatóságok szovjetellenes szervezkedésben való részvétel, kémkedés, valamint ellenkormány létrehozására irányuló törekvések miatt letartóztatták, majd a Szovjetunióba hurcolták, ahol nyolc évet töltött fogságban.

Az akció a megfélemlítést szolgálta, és előkészítette Nagy Ferenc miniszterelnök eltávolítását. A hatalom, az úgynevezett „trojka", Rákosi Mátyás, Gerő Ernő és Farkas Mihály kezébe került. A kommunisták a mögöttük álló szovjet hatóságok segítségével hozzákezdtek a hatalmuk és a sztálini diktatúra kiépítéséhez. 1947. augusztus 31-én tartották az úgynevezett „kékcédulás választásokat", ahol a Magyar Kommunista Párt számos csalást követett el. Ugyan erőfeszítéseik ellenére sem sikerült túl magas szavazati arányt elérniük, a választók akarata dacára a Rákosi vezette MKP így is jelentős szerepet kapott az ország irányításában. Később a szociáldemokratákat beolvasztották a kommunista pártba, majd az 1948-ban tartott egyesülési kongresszuson létrejött az egységes munkáspárt, a Magyar Dolgozók Pártja (MDP). A párt élére főtitkárnak Rákosi Mátyást választották. Az 1949-ben tartott választásokon csak a kommunista párt (MDP) indulhatott. Az országgyűlés elfogadta az új alkotmányt, amely kimondta, hogy Magyarország államformája népköztársaság, mivel azonban egypárti volt az Országgyűlés, így a hatalom gyakorlatilag a kommunista párté lett.

A kommunisták megkezdték a tisztogatást, felszámolták a polgári társadalom közösségeit, mint a Cserkészszövetséget, megindult a támadás az egyházak ellen. 1948 decemberében letartóztatták Mindszenty József esztergomi érseket. Az 1945-ben létrehozott titkosrendőrséget már korábban is a kommunisták irányították, ezután még inkább a hatalom megszerzésének eszközéül használták. 1948-ban Államvédelmi Hatóságnak (ÁVH) nevezték el. Az MDP számára ellenségnek tartott személyekről az ÁVH feljegyzéseket készített, hamis vádakkal tartóztattak le embereket, majd a börtönben kínzásokkal csikarták ki a vádlottakból a „beismerő" vallomásokat.

Az ÁVH tevékenysége nyomán tízezrek kerültek börtönbe, bitófára vagy kényszermunkatáborba, a magyar gulágra, Recskre vagy akár a Szovjetunióba. Megkezdődött az államosítás, mintaként a szovjet gazdaságot véve alapul. Helyi szinten a létrehozott tanácsok biztosították a párt hatalmát. Kovács Béla elhurcolása miatt február 25-én – az Országgyűlés 2000. június 13-ai határozata alapján – a kommunista diktatúrák áldozatairól emlékezünk meg.

Forrainé Kovács Márta
történész

Az elmúlás iparosai 5.

Rosenbaum J. és Fia síremlék- és cementáru telepe 1.

A kőfaragók sokszor nem csak az épületekhez szükséges munkákat látták el, hanem sírjeleket is készítettek. A legnagyobb ilyen csabai vállalatnak talán a Rosenbaum-féle céget nevezhetjük. Első hirdetésük 1879 májusában jelent meg, feladója Rosenbaum József kőfaragó volt. Újonnan felállított, tisztítással is foglalkozó „síremlék-raktáruk" a századfordulóra az egyik legnagyobb csabai sírkőforgalmazó vállalkozás lett.

Az első hirdetések szerint ez a lerakat a Vasút utca 1010. szám alatt volt, Frnda András akkori házában, ami a mai Andrássy út – Irányi utca sarkán, az Univerzál sarki része helyén állt (a drogéria található most ott). Rövid időn belül jelentős hírnévre tett szert a cég, majdnem fél oldalt elfoglalt egy év után a hirdetése.

A szegedi és kecskeméti országos kiállításokon arany érdemérmet nyert, de sírkőfaragási, és aranyozási munkákat is vállalt, illetve képkeretek, tükrök, valamint feliratok javítását. Ügynökei útján vette fel a békési, mezőberényi, gyomai, endrődi, mezőtúri és szarvasi megrendeléseket, így érthető, hogyan lehet ma az endrődi szarvasvégi katolikus temetőben „Rosenbaum Csabán" feliratú sírkövet találni.

1881 áprilisában a tulajdonos üzletét áttette a Vasút utcai Fábry Sámuel-féle házba, vagyis a Vasút utca 826. szám alá. A keresett épület helyén ma az Andrássy út 14. áll, a Rosenbaum sírkőlerakat helyét az ismert patika és egészségház jelöli. 1887-ben a „Békésben" feladott hirdetés szerint már a katolikus templom mellett volt a fő üzlete, a raktár pedig a Fő tér 54. alatt. Az utóbbi cím biztosan a mai Szabadság teret rejti, a szám azonban csak helyrajzi és nem házszámként értelmezhető a térképek szerint, ez esetben a Békéscsabai Médiacentrum bejárata jelölné a sírkőraktár helyét.

1891-ben Rosenbaum Józsefet választották meg a békéscsabai ortodox izraelita hitközség alelnökének, amelynek mások mellett alapítója is volt. Szintén ez volt az az év, amikor fiát, az 1857-ben született Ignácot – aki szintén kőfaragó lett – maga mellé vette társnak. Az előzőekhez hasonlóan itt is tapasztalható volt, hogy a cégalapító iparos fiai közül egyik az atyja szakmáját „örökölte", hogy a műhelyt és a céget tovább vigye valaki.

Szalay Ágnes

Hirdessen nálunk!

TAPPE HULLADÉKGAZDÁLKODÁSI, KÖZTISZTASÁGI, SZOLGÁLTATÓ KFT.
Tisztán a jövőért!

A **békéscsabai TAPPE Hulladékgazdálkodási, Köztisztasági, Szolgáltató Kft.**
állást hirdet azonnali kezdéssel
rakodómunkás munkakörökben
békéscsabai telephelyére.

- Az állás betöltéséhez 8. általános iskolai végzettség szükséges, valamint erkölcsi bizonyítvány.
- Béren kívüli juttatás: jutalmazási rendszer alapján.

Jelentkezni fényképes önéletrajzzal a balog.zoltan@grnkft.hu
Jelentkezni fényképes önéletrajzzal a balog.zoltan@grnkft.hu, vagy a 06-30-218-5638-as telefonszámon lehet.

Csabai életképek

A nagy csabai árvíz – 3. rész

Fábry Károly békéscsabai ügyvéd és újságíró 1921. december 17-én egy 12 részből álló sorozatot indított el a Körösvidékben, melynek fő témája az 1888-as csabai árvíz volt.

A történet 1922. január első napján folytatódott a IV. részszel a Körösvidék hasábjain.

Ebben már arról írtak, hogy egyre nagyobb veszélyt jelentett az árvíz nemcsak a városnak, de az egész vármegyének is. A csabai vészbizottság tagjai folyamatosan tanácskoztak, az ülésen megjelent Beliczey István főispán és a „rendesen csipős humoru, satirikus kedélyű főúr" bejelentette, hogy Baross Gábor ideiglenes belügyminiszter a megyébe érkezik a vészhelyzet miatt. A belügyminiszter volt az, aki elrendezte a magyar posta és a magyar vasút helyzetét, megteremtette a vasúti zónarendszert és a „kis haszon, nagy forgalom" elve szerint rendet teremtett, „azért hitták vaskezi miniszternek".

A hír, mely szerint a vasminiszter Békéscsabára érkezik, bombaként robbant a vészbizottsági ülésen. Nagy lehet a baj, ha már ő is ide utazik és különben is, valakinek ki kell mennie a pályaudvarra, hogy könyörögjön Csaba megmentéséért. Tanakodtak a tagok, kit is kellene éjnek idején felkelteni, hogy fogadja a minisztert. A főispán kijelentette, hogy márpedig ő nem hajlandó erre, „lehet, hogy azt gondolta magában: éppen olyan hosszú út a városból a vasúthoz, mint a vasúttól be a városba". Valakinek azonban ki kellett mennie. Menjen Kliment Z. János, hiszen ő a település bírája; menjen Szemián Sámuel, a főjegyző, a „község esze"; vagy esetleg Szrtaka Maco (Ernő – a szerk.), a városi mérnök? Nagy nehezen megtalálták az elöljárók a megoldást: menjen Szeberényi Gusztáv, „ő püspök is, az evang. bányakerület püspöke, méltóságos is, volt Csaba képviselője, ösmeri a minisztert is". Szeberényi elvállalta a feladatot, kiment tehát a csabai delegáció a vasútállomásra és illően fogadta Baross Gábort. Ott azonban hamar kiderült, hogy a minisztert nem nagyon a város védelme érdekelte, hanem az, hogy minél több vasútvonalat mentsenek meg az árvízzel szemben. Volt is nagy csüggedés a küldöttek között, de Szeberényi püspök úr nem hagyta annyiban az ügyet. Bement a miniszteri szalonkocsiba, „s ott beszélgettek, beszélgettek bizalmasan s kijött a püspök már több bizalommal. Van remény! a miniszter gondoskodni fog Csabáról is, katonaságot rendel ide".

Mivel az eredeti cikk 1922-ben íródott, annak szerzője Fábry Károly írása végén megjegyezte, hogy akkor még nagyobb veszélynek volt kitéve Békéscsaba, mint 1888-ban. Arra gondolt, hogy a trianoni béke értelmében a Körösök vízgyűjtő területei román területen vannak, és ki tudja, hogy ott mit forgatnak fejükben. *(Folytatjuk.)*

Ugrai Gábor

Naponta 19.00 órától híradó,
helyi hírekkel a 7.Tv-n

„Te vagy a Viharsarki Kattintós?"

Hartay Csaba író és tehenész

Évek óta szembejön a neten a Viharsarki Kattintós (VK). Korábban önálló blogként működött, manapság a Facebookon sziporkázik, és csak úgy szipkázza be a követőket. A VK „tulajdonosával" Hartay Csabával beszélgettünk.

Takács Vilkó, Hartai Csaba és Ganxsta Zolee

– Mióta lehet kattintani a „Viharsarkira"?

– Igazából ez a blog még tizenéve a beolon indult, majd átmentem a blog.hu-ra. Az utóbbi években pedig csak a Facebookon osztok meg zömmel egy-két mondatos, képes poénokat.

– 22 ezer követőd van.

– Nem rossz, de a nagy oldalak közelébe sem ér. Közben idővel erősítettem az egyszemélyes stábon: magam mellé vettem *Tyahun Gábort* és *Szántó Veronikát*. Veronikát úgy ismertem meg, hogy mindig odaírta a posztok alá: „Osztva, Őrbottyán!". Majd egyszer ráírtam, hogy „Van saját poénod is?". Erre ő: „Mr. Viharsarki, te vagy az?". Gábor már korábban csatlakozott, egyre jár az agyunk, ezért van az, hogy a közönség nem tudja, ki posztol éppen. Így hát mindketten kaptak admin lehetőséget, és azóta is gyártják a poénokat.

– Sokszor leírták már, hogy te író és tehenész vagy.

– Inkább tehenész és író. Vagy egyik sem. A „tehenész" annyira igaz, hogy egy szarvasmarhatelep résztulajdonosa vagyok, állattenyésztésből, tejtermelésből élünk. Az írás valójában csak hobbi. Akkor írok, amikor késztetést érzek, és ez örömet okoz. Némelyiket megosztom a Viharsarkin is, amire tök jól reagálnak.

– Miért kell a fényben lenni?

– Mert aki ír, az egy egoista, állandó visszajelzésre vár. Amúgy meg akar a csoda állandóan fényben lenni, jó néha elbújni egy időre. Az is érdekes, hogyha megosztok egy poént, amit körülbelül 123-an like-olnak, majd azt átveszi egy nagyobb oldal, lesatírozza a Viharsarki Kattintós logót, és kap 5000 kedvelést. Amikor ezt egyszer szóvá tettem, azt válaszolták: a.) mi is kaptuk; b.) bizonyítsd be, hogy te találtad ki; c.) letiltunk…

– A minap zongoráztam a távkapcsolón, és látom, hogy az egyik csatornán Ganxsta öt emberrel beszélget, egy másik csatornán meg másik öttel.

– Épp a közelmúltban kerültem vele kapcsolatba. Egészen pontosan *Takács Vilkó* gitárossal, aki amellett, hogy a Kartel egyik gitárosa, a Dos Diavolos duóban játszik *Ganxsta Zoleeval*. Egyszer Vilmos ismeretlenül rám írt Messengeren és megdicsérte a Rajongók voltunk, azaz a turbó rágós könyvemet. Én pedig a „Nem vagyok kíváncsi Vilmos üzeneteire" opcióval válaszoltam neki. Persze azonnal rájött, hogy poén, röhögtünk, majd miután kiderült, hogy a Viharsarki Kattintóst is én csinálom, secperc alatt összehaverkodtunk. Később eljöttek játszani a Lerepül a hülye fejetek című, újra kiadott könyvem bemutatójára. Azt követően annyira jóban lettünk, hogy amikor a nyáron Szentandráson játszottak, vagy felléptek a szilva napokon, nálunk aludtak, és hajnalig ment a dumálás és a gitározgatás.

– Nem zavar, hogy többen írnak, mint olvasnak? Mármint egyre több az író.

– Nem zavar. A net által könnyű „íróvá" válni. Kérdés, hogy kit tart írónak a szakma, és kit a közvélemény, a közönség. Noha sokan szidják a közösségi médiát, de egész jó tükör: ha kiteszel egy rövidebb írást, egyből van rá reakció. Vagy nincs, és le lehet vonni a tanulságot. 30 éve teljesen más volt a szituáció, nem volt rögtön visszajelzés. Most az is megesett, hogy két-három napig nem posztoltam a Viharsarki Kattintósra, és páran a magánprofilomra írtak, hogy mi a baj. Semmi, napoztunk, fürödtünk. Ha a kilencvenes években fél évig nem jelent meg semmid, azt gondolták: írsz, dolgozol. Ha ma fél évig nem posztolsz: ennek a csávónak VÉGE.

Such Tamás

A 10 ÉVES CSABAI PÁLINKA KLUB ÉS A CSABAGYÖNGYE KULTURÁLIS KÖZPONT BEMUTATJA

2022/02/26-27//
Csabagyöngye Kulturális Központ

A rendezvény fővédnökei
ERDŐS Norbert
államtitkár,
HERCZEG Tamás
országgyűlési képviselő

CSABAI PÁLINKARNEVÁL

Megyei pálinkás cégek bemutatkozása
Árpád Pálinka
Magna Pálinka
Békési Pálinka
Kisüsti Sarkadi Pálinka
Gyulai Pálinka Manufaktura Kft.

Szakmai előadások

Kedvezményes kóstolási és vásárlási lehetőség

A X. Békés Megyei Házipálinka Verseny ünnepélyes eredményhirdetése

A belépés díjtalan, de védettségi igazolványhoz kötött!

CSABAGYÖNGYE KULTURÁLIS KÖZPONT · BÉKÉSCSABA · Kisüsti Sarkadi pálinka · ÁRPÁD PÁLINKA · BÉKÉSI · GYULAI PÁLINKA MANUFAKTÚRA KFT. · MAGNA PÁLINKA · Csabai Pálinka Klub

LENCSÉSI KÖZÖSSÉGI HÁZ
5600 Békéscsaba, Féja Géza tér 1. • Tel.: 66/456-177, lencsesikozhaz@gmail.com

Kiállítások

Dafkó Brigitta békéscsabai alkotó Emlékek című kiállítása megtekinthető a közösségi ház nagytermében március 4-ig, hétköznapokon 8-tól 18 óráig.

Február 25-től a Tavaszi zsongás című csipkekiállítás tekinthető meg a közösségi ház előterében. Farsang farkán a fény és az árnyék játszanak a csipkéken. Az anyagot a Lencsési Csipkeverő klub tagjainak munkáiból állította össze *Tóthné Kiss Szilvia* klubvezető.
Megtekinthető március 25-ig, hétköznapokon 8-tól 18 óráig.

Kirándulás

Március 2., szerda – a Természetjáró kör látogatása Békésen *Kocsorné Julika,* a Népművészet Mestere cím kitüntetettje kosárfonó műhelyében és kiállító termében. Indulás: 9.20-kor a buszpályaudvarról.

Ismeretterjesztő előadás

Március 7., hétfő 14.30 óra – A honfoglaló magyarság viselete. A Nyugdíjas klub vendége *Medgyesi Pál*, a Munkácsy múzeum nyugalmazott igazgatóhelyettese.

Március 7., hétfő 16 óra – Korona-kialakítás és egyéb tudnivalók – gyümölcsfa-metszési bemutató *Erdei Lajos* fényesi kertjében a Kertbarát kör foglalkozásán.

Március 9., szerda, 14.30-tól – *Martos Katalin* útiélmény beszámolója Barcelonáról a Természetjáró kör klubfoglalkozásán

Tornák

Egészségmegőrző torna 40 éven felülieknek
minden kedden és csütörtökön 14.30-tól 15.30 óráig.
Vezeti: *dr. Vitaszek Lászlóné* gyógytornász.

Alakformáló torna
minden kedden és csütörtökön 17.30-tól 18.30 óráig.
Vezeti: **Kvasz Edit** aerobic oktató.

Fitt-N Taekbo Team
Fitt mami torna – minden hétfőn 18-tól 19 óráig
Taekbo – minden kedden 18.30-tól 19.30 órái
Step Tabata – minden csütörtökön 18.30-tól 19.30 óráig
Vezeti: *Skumáthné Harmati Nikolett.*

CSABAGYÖNGYE KULTURÁLIS KÖZPONT

MESEHÁZ
5600 Békéscsaba, Békési út 15–17. • Tel.: 66/326-370, mesehaz@mesehaz.hu • www.mesehaz.hu

HAGYOMÁNYŐRZŐ FARSANGI MASKARÁZÁS

2022. február 27-én, vasárnap, 16 órakor maskarások gyülekezője a Nemzetiségi Klubházban. Muzsikások: *Pribojszki Ferenc* és a Pásztorfurulya Kör. A menethez csatlakozhat gyerek, felnőtt, beöltözve, vagy zajkeltőkkel felszerelve, ahogy tetszik. A maskarás menet úticélja a Kupak Söröző (Békéscsaba, Szent István tér 8.).
Aki a hagyományőrző játékban is szeretne részt venni, jelentkezzen *Kovács Mihálynál*, a kovacsmisibcs@gmail.com e-mail címen.
Temessük el együtt a telet!

APÁRÓL FIÚRA

Családi hagyományőrző délután 2022. március 5-én, szombaton, 14–17 óráig, a Meseházban.Kalendárium: 1848-49-es forradalom a néphagyományban.
Műhelymunka: papírcsákó, papírkard készítése.
Nagymama kamrája: öntött tészta.
Mindenkit szeretettel várunk!

Idén is köszönettel fogadjuk adójának 1%-át.
MESEHÁZI ALAPÍTVÁNY
19059985-1-04

Előzetes: JAZZ-KONCERT új időpontban!

2022. március 23-án, szerdán, 19 órakor a Meseházban (Békéscsaba, Békési út 17.) Tradicionális zenei gyökereket improvizációval ötvöző zene érkezik keletről *Ségercz Ferenc* & *Vitályos Lehel* feat, *Mohamad Zatari* előadásában. A sepsiszentgyörgyi Fabatka egyesület és a Meseház közös projektje.

CSABAGYÖNGYE KULTURÁLIS KÖZPONT

KITEKINTŐ – *Letették a Gyulai Várfürdő új beruházásának alapkövét*

Elkezdődik a vízi gyermekparadicsom bővítése Gyulán, amelynek köszönhetően 25 élményelemmel és egy óriáscsúszdával bővül a komplexum. Közben a főépületet is átépítik és új funkciókkal bővítik.

Szijjártó Péter külügyi és külgazdasági miniszter az alapkőletételen emlékeztetett arra, hogy a turizmusból és a vendéglátásból a gazdaság 10–11 százaléka származik, ezen belül a fürdők és gyógyfürdők játsszák a vezető szerepet. Mint mondta, a gyulai az egyik legnagyobb értékesítési potenciállal rendelkező hazai fürdő, fontos márkaalkotó elem.

– Két olyan év után vagyunk, amely nem elsősorban az önfeledt élményszerzésről szólt, az egészségügyi után komoly gazdasági válság következett, ennek egyik vesztese pedig a turizmus és vendéglátás volt. 2020-ban 72 százalékkal esett vissza az ágazat világszerte. Ez alól a hazai szektor sem kivétel, ezért szükség volt állami beavatkozásra, amely révén 2021-ben rekordok dőltek meg. A Kisfaludy-programban 40 új szálloda épül, 14 ezer magánszálláshelyet, 600 panziót és 114 strandot újítunk fel országszerte. Az idegenforgalmi adót és a cégek által fizetett turizmusfejlesztési hozzájárulást felfüggesztette a kormány, és a SZÉP kártyával kapcsolatos döntéseknek is hozzá kell járulniuk a fejlődéshez – részletezte a Szijjártó Péter.

A tárcavezető hozzátette: a magyar turisták tartották életben a hazai szektort, 2020-hoz képest tavaly közel 25 százalékos volt a növekedés, ebből pedig Gyula is kivette a részét. Kiemelte: a fürdő vonzerejének növekedése érdekében 3,2 milliárd forint fejlesztésről döntött a kormány, melynek 90 százalékát biztosítja az állam.

Dr. Kovács József országgyűlési képviselő arról tájékoztatott, hogy a vízi gyermekparadicsom bővítése már a nyárra elkészül, míg a termálpalota beruházásának az előkészítő munkálatai indultak el.

Görgényi Ernő, Gyula polgármestere üdvözölte a fejlesztést, hangsúlyozva, hogy szükség van a várfürdő korszerűsítésére, amelyben ismét számíthatnak a kormány támogatására. Mint mondta, ezzel nemcsak a gyulaiak, hanem az ide érkezők igényeit is ki tudják majd szolgálni.

V. D., H. Sz.

Szijjártó Péter: A magyar turisták tartották életben a hazai turizmust, 2020-hoz képest tavaly közel 25 százalékos volt a növekedés, ebből pedig Gyula is kivette a részét.

A tv7 MŰSORA • 2022. február 28.– 2022. március 13.

2022. február 28., hétfő

6.00 Hírek
6.10 Aktuális
6.30 Szomszéd vár
7.00 Híradó
7.20 Aktuális
7.40 Kikötő
8.10 Gázfröccs
8.40 Művészbejáró
9.10 Ludovika TV
9.40 Aktuális
10.00 Híradó
10.20 Szomszéd vár
10.40 Szarvasi híradó
11.00 Képújság
17.00 Hírek
17.10 Aktuális
17.30 Kvantum
18.00 Hírek
18.10 Hosszabbítás
18.30 Sztárportré
19.00 Híradó
19.20 Aktuális
20.00 Híradó
20.20 Kezdőkör
21.00 Kezdőkör: BRSE-Kaposvár röplabda-mérkőzés

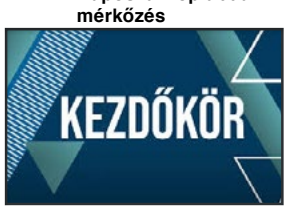

22.30 Aktuális
22.50 Híradó
23.10 Kezdőkör
23.40 Szarvasi híradó
0.00 Képújság

2022. március 1., kedd

6.00 Hírek
6.10 Aktuális
6.30 Kikötő
7.00 Híradó
7.20 Aktuális
7.40 Kezdőkör
8.10 Művészbejáró
8.40 Csabai Forgatag
9.00 Közgyűlés
17.00 Hírek
17.10 Aktuális
17.30 Művészbejáró
18.00 Hírek
18.10 Kezdőkör
18.30 Praktikák
19.00 Híradó
19.20 Aktuális
20.00 Híradó
20.20 BRSE TV

21.00 Kezdőkör: Békéscsaba-Budaörs labdarúgó-mérkőzés
22.30 Aktuális
22.50 Híradó
23.10 BRSE TV
23.40 Szarvasi híradó
0.00 Képújság

2022. március 2., szerda

6.00 Hírek
6.10 Aktuális
6.30 Gázfröccs
7.00 Híradó
7.20 Aktuális
7.40 BRSE TV
8.10 Szomszéd vár
8.40 Művészbejáró
9.10 Épí-Tech
9.40 Aktuális
10.00 Híradó
10.20 Praktikák
10.40 Szarvasi híradó
11.00 Képújság
17.00 Hírek
17.10 Aktuális
17.30 Sztárportré
18.00 Hírek
18.10 BRSE TV
18.30 Kikötő
19.00 Híradó
19.20 Aktuális
20.00 Híradó

20.20 Szempont
21.00 Turnébusz
22.00 Madarat tollaról 11.
22.30 Aktuális
22.50 Híradó
23.10 Szempont
23.40 Szarvasi híradó
0.00 Képújság

2022. március 3., csütörtök

6.00 Hírek
6.10 Aktuális
6.30 Diagnózis
7.00 Híradó
7.20 Aktuális
7.40 Szempont
8.10 Ludovika TV
8.40 BRSE TV
9.10 Csabai Forgatag
9.40 Aktuális
10.00 Híradó
10.20 Kvantum
10.40 Szarvasi híradó
11.00 Képújság
17.00 Hírek
17.10 Aktuális
17.30 Gázfröccs
18.00 Hírek
18.10 Kezdőkör
18.30 Szomszéd vár

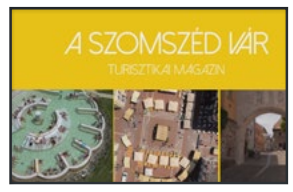

19.00 Híradó
19.20 Aktuális
20.00 Híradó
20.20 Művészbejáró
21.00 Kezdőkör: Békéscsaba-Újpest labdarúgó-mérkőzés
22.30 Aktuális
22.50 Híradó
23.10 Művészbejáró
23.40 Szarvasi híradó
0.00 Képújság

2022. március 4., péntek

6.00 Hírek
6.10 Aktuális
6.30 Praktikák
7.00 Híradó
7.20 Aktuális
7.40 Művészbejáró
8.10 Szempont
8.40 Hosszabbítás
9.10 Kikötő
9.40 Aktuális
10.00 Híradó
10.20 Kezdőkör
10.40 Szarvasi híradó
11.00 Képújság
17.00 Hírek
17.10 Aktuális
17.30 Gázfröccs
18.00 Hírek
18.10 BRSE TV
18.30 Művészbejáró
19.00 Híradó
19.20 Aktuális
20.00 Híradó
20.20 Kikötő

21.00 Kezdőkör: Békéscsaba-Budaörs labdarúgó-mérkőzés
22.30 Aktuális
22.50 Híradó
23.10 Kikötő
23.40 Szarvasi híradó
0.00 Képújság

2022. március 5., szombat

7.00 Hírek
7.10 Aktuális
7.30 Csabai Forgatag
8.00 Híradó
8.20 Aktuális
8.40 Kikötő
9.10 Kvantum
9.40 Aktuális
10.00 Híradó
10.20 Kezdőkör: BRSE-Kaposvár röplabda-mérkőzés
11.50 Képújság
17.00 Hírek
17.10 Aktuális
17.30 Gázfröccs
18.00 Hírek
18.10 Csabai Forgatag
18.30 Kikötő
19.00 Híradó
19.20 Ludovika TV
20.00 Híradó
20.20 Turnébusz

21.20 Apa, Anya, Én
22.25 Partizán szerelem
22.50 Híradó
23.10 Művészbejáró
23.40 Szarvasi híradó
0.00 Képújság

2022. március 6., vasárnap

7.00 Hírek
7.10 Aktuális
7.30 Kezdőkör
8.00 Híradó
8.20 Aktuális
8.40 Szomszéd vár
9.10 Gázfröccs
9.40 Aktuális
10.00 Híradó
10.20 Turnébusz
11.20 Kezdőkör: Békéscsaba-Újpest labdarúgó-mérkőzés
12.50 Képújság
17.00 Hírek
17.10 Aktuális
17.30 Kikötő
18.00 Hírek
18.10 Hosszabbítás
18.30 Praktikák
19.00 Híradó
19.20 Sztárportré
20.00 Híradó
20.20 BRSE TV
21.00 Busójárás

22.05 Föld sója
22.50 Híradó
23.10 BRSE TV
23.30 Diagnózis

2022. március 7., hétfő

6.00 Hírek
6.10 Aktuális
6.30 Praktikák
7.00 Híradó
7.20 Aktuális
7.40 Kikötő
8.10 Szempont
8.40 Művészbejáró
9.10 Diagnózis
9.40 Aktuális
10.00 Híradó
10.20 Szomszéd vár
10.40 Szarvasi híradó
11.00 Képújság
17.00 Hírek
17.10 Aktuális
17.30 Kvantum
18.00 Hírek
18.10 BRSE TV
18.30 Sztárportré
19.00 Híradó
19.20 Aktuális
20.00 Híradó
20.20 Kezdőkör
21.00 Isonzótól a Piavéig 1.

21.50 Aggódunk érted 5.
22.30 Aktuális
22.50 Híradó
23.10 Kezdőkör
23.40 Szarvasi híradó
0.00 Képújság

2022. március 8., kedd

6.00 Hírek
6.10 Aktuális
6.30 Kikötő
7.00 Híradó
7.20 Aktuális
7.40 Kezdőkör
8.10 Szomszéd vár
8.40 Csabai Forgatag
9.10 Sztárportré
9.40 Aktuális
10.00 Híradó
10.20 Épí-Tech
10.40 Szarvasi híradó
11.00 Képújság
17.00 Hírek
17.10 Aktuális
17.30 Művészbejáró
18.00 Hírek
18.10 Kezdőkör
18.30 Praktikák
19.00 Híradó
19.20 Aktuális
20.00 Híradó
20.20 Ludovika TV

21.00 Isonzótól a Piavéig 2.
21.50 Tiltott kastélyok 2.
22.30 Aktuális
22.50 Híradó
23.10 Ludovika TV
23.40 Szarvasi híradó
0.00 Képújság

2022. március 9., szerda

6.00 Hírek
6.10 Aktuális
6.30 Kikötő
7.00 Híradó
7.20 Aktuális
7.40 Ludovika TV
8.10 Szomszéd vár
8.40 Művészbejáró
9.10 Kezdőkör
9.40 Aktuális
10.00 Híradó
10.20 Praktikák
10.40 Szarvasi híradó
11.00 Képújság
17.00 Hírek
17.10 Aktuális
17.30 Sztárportré
18.00 Hírek
18.10 BRSE TV
18.30 Kikötő
19.00 Híradó
19.20 Aktuális
20.00 Híradó
20.20 Diagnózis
21.00 Turnébusz

22.00 Madarat tollaról 12.
22.30 Aktuális
22.50 Híradó
23.10 Diagnózis
23.40 Szarvasi híradó
0.00 Képújság

2022. március 10., csütörtök

6.00 Hírek
6.10 Aktuális
6.30 Szempont
7.00 Híradó
7.20 Aktuális
7.40 Diagnózis
8.10 Épí-Tech
8.40 BRSE TV
9.10 Gázfröccs
9.40 Aktuális
10.00 Híradó
10.20 Diagnózis
10.40 Szarvasi híradó
11.00 Képújság
17.00 Hírek
17.10 Aktuális
17.30 Ludovika TV
18.00 Hírek
18.10 Kezdőkör
18.30 Szomszéd vár
19.00 Híradó
19.20 Aktuális
20.00 Híradó
20.20 Művészbejáró
21.00 Kezdőkör: Békéscsaba-Ajka labdarúgó-mérkőzés

22.30 Aktuális
22.50 Híradó
23.10 Művészbejáró
23.40 Szarvasi híradó
0.00 Képújság

2022. március 11, péntek

6.00 Hírek
6.10 Aktuális
6.30 Praktikák
7.00 Híradó
7.20 Aktuális
7.40 Művészbejáró
8.10 Kvantum
8.40 Csabai Forgatag
9.10 Kikötő
9.40 Aktuális
10.00 Híradó
10.20 Kezdőkör
10.40 Szarvasi híradó
11.00 Képújság
17.00 Hírek
17.10 Aktuális
17.30 Gázfröccs
18.00 Hírek
18.10 BRSE TV

18.30 Művészbejáró
19.00 Híradó
19.20 Aktuális
20.00 Híradó
20.20 Hosszabbítás
21.00 Kezdőkör: Békéscsaba-Dunaújváros kézilabda-mérkőzés
22.30 Aktuális
22.50 Híradó
23.10 Hosszabbítás
23.40 Szarvasi híradó
0.00 Képújság

2022. március 12., szombat

7.00 Hírek
7.10 Aktuális
7.30 Csabai Forgatag
8.00 Híradó
8.20 Aktuális
8.40 Kikötő
9.10 Kvantum
9.40 Aktuális
10.00 Híradó
10.20 Kezdőkör: Békéscsaba-Ajka labdarúgó-mérkőzés
11.50 Képújság
17.00 Hírek
17.10 Aktuális
17.30 Gázfröccs
18.00 Hírek
18.10 Csabai Forgatag
18.30 Kikötő
19.00 Híradó
19.20 Praktikák
20.00 Híradó
20.20 Turnébusz
21.20 Horgászvízeink Békésben

22.50 Híradó
23.10 Művészbejáró
23.40 Szarvasi híradó
0.00 Képújság

2022. március 13., vasárnap

7.00 Hírek
7.10 Aktuális
7.30 Kezdőkör
8.00 Híradó
8.20 Aktuális
8.40 Szomszéd vár
9.10 Gázfröccs
9.40 Aktuális
10.00 Híradó
10.20 Turnébusz
11.20 Kezdőkör: Békéscsaba-Dunaújváros kézilabda-mérkőzés
12.50 Képújság
17.00 Hírek
17.10 Aktuális
17.30 Kikötő
18.00 Hírek
18.10 Hosszabbítás
18.30 Praktikák
19.00 Híradó
19.20 Sztárportré
20.00 Híradó
20.20 BRSE TV
21.00 Ludas Matyi a cirkuszban

22.50 Híradó
23.10 BRSE TV
23.30 Diagnózis
0.00 Képújság

A múlt év legeredményesebb sportolóit, sportszakembereit köszöntötték

Sporttörténeti kiállítás és élsportolói fogadás a Sportok Házában

A halhatatlanok: Lukács József, Csank János, Tóth Hajnalka, Urbanikné Rosza Mária és Urbanik Sándor

Fotók: BMC/Such Tamás

A sporttörténeti gyűjtemény átadásának pillanatai

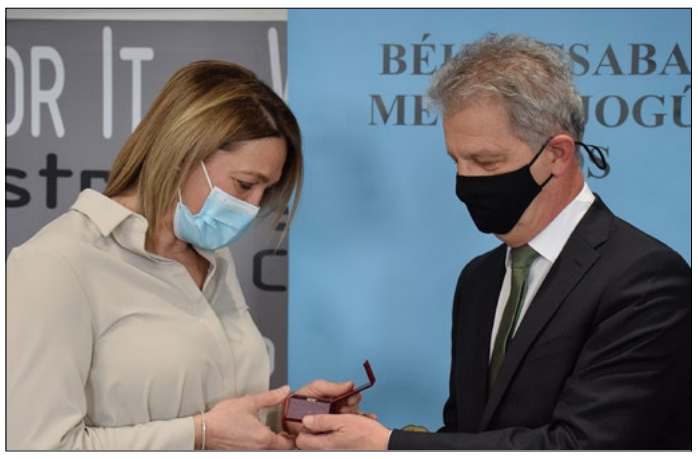

Bohus Beáta Szarvas Pétertől vette át a kitüntetést

A kitüntetett Knyihár János és Varga Tamás alpolgármester

Az Év Csapata elismerést a Békéscsabai Röplabda Sportegyesület kapta, a díjat Glemboczki Zóra és Molcsányi Rita vette át a polgármestertől

Rendhagyó, többlépcsős sportünnepséget február 16-án a Békéscsabai Városi Sportcsarnok – Sportok Házában. Megnyílt a Békéscsabai Sporttörténeti Gyűjtemény, és az épületben, a Sportok Háza VIP termében tartották a hagyományos élsportolói fogadást.

Szarvas Péter polgármester az ünnepi alkalmon elmondta, ritkán élünk meg olyan fantasztikus pillanatokat, amikor ennyi kiváló békéscsabai sportember találkozik egy helyen.

– Büszke vagyok arra, hogy Csabán mindig pezsgő sportélet volt és van ma is, számos kiváló sportolóval és sportvezetővel. Köszönöm mindnyájuk munkáját, és kívánom, hogy még hosszú évekig leljék örömüket a sportban és éljenek át ezernyi boldog pillanatot – fogalmazott Szarvas Péter.

A Békéscsabai Sporttörténeti Gyűjtemény megálmodója *Szigeti Csaba* – a hivatal oktatási, közművelődési és sportosztályának vezetője –, már régóta szinte a harmadik gyermekeként terelgette ezt az elképzelést. Mint az átadó ünnepségen kiemelte: a sportrajongók hosszú ideje várnak arra, hogy megnyíljon Békéscsaba sportmúzeuma. Emlékeztetett arra, hogy a város 2017-ben első ízben adta át a Békéscsaba Halhatatlan Sportcsillagai elismerést, akkor három kiválóság vált halhatatlanná, hozzájuk azóta további hat sportember csatlakozott.

A kiállítóhely első tárlata elsősorban e nagyszerű sportemberek pályafutásnak állít emléket: a fotóiknak, sportrelikviáiknak, érmeiknek, serlegeiknek, személyes tárgyaiknak.

Békéscsaba Halhatatlan sportcsillagai eddig a következők voltak: *Ónodi Henrietta* (torna), *Palotai Károly* (labdarúgás), *Gedó György* (ökölvívás), *Hursán Zsófia* (teke), *Bökfi János* (súlyemelés), Petrovszki Mihály (cselgáncs), *Csulik Pálné* (kézilabda), *Pásztor József* (labdarúgás) és Medovarszki János (atlétika). Most további csillagokkal bővült a rangos névsor, ezúttal *Lukács József* (torna mesteredző), *Csank János* (labdarúgó mesteredző), *Tóth Hajnalka* (vívás), *Urbanikné Rosza Mária* és *Urbanik Sándor* (gyaloglás) örökítették meg a kézjegyüket.

A gyűjtemény átadása után következett a hagyományos élsportolói fogadás VIP teremben, ahol az elmúlt év legeredményesebb sportolóit, sportszakembereit köszöntötték.

Békéscsaba Sportjáért kitüntetést kapott *Bohus Beáta,* aki erőssége volt a csabai kézilabdasport egyik legkiemelkedőbb eredményt elért csapatának, az 1993-ban bronzérmet nyert együttesnek. A magyar válogatottban 1992 őszén mutatkozott be. 1997-ig játszott Békéscsabán, majd az európai élcsapatot építő Dunaferrbe igazolt. 2005-ben visszatért Békéscsabára és egykori klubjánál kezdett el dolgozni előbb vezetőként, majd edzőként. 2008-ban felkérték a magyar női főiskolai válogatott szövetségi edzőjévé, majd 2012-ban elnyerte a magyar leány serdülőválogatott szövetségi kapitányi pozícióját. 2013 óta – párhuzamosan a válogatottnál ellátott feladatokkal – a Nemzeti Kézilabda Akadémia központjában dolgozik.

Knyihár János nyomdász, a Kolorprint Nyomdaipari Kft. alapítója, ügyvezetője. A cég a békéscsabai sportéletben hosszú évek óta aktív szerepet tölt be. A nyomda 2012 óta több helyi sporttörténettel foglalkozó kötetet is kiadóként jegyez. Knyihár János autodidakta módon ismerkedett meg a masszírozás alapjaival, kezdeti sikerei a gyógymasszőri pálya felé terelték. A Szokolay Focisuli vezetői keresték meg 2006-ban, hogy szükségük lenne egy masszőrre a korosztályos csapatoknál. Igent mondott, és azóta már a békéscsabai a labdarúgókat, a kézilabdásokat és a röplabdásokat is segíti.

Az ünnepségen átadták az év sportolója díjakat is. A díjazottak a következők: az Év Békéscsabai Sportolónője *Özbas Szofi* cselgáncsozó, az Év Legjobb Férfi Sportolója *Keszthelyi Zsombor* párbajtőröző, az Év Utánpótláskorú Leány Sportolója egyéniben *Gachályi Gréta* párbajtőröző, a csapatsportágaknál *Kukely Anna* kézilabdázó, az Év Utánpótláskorú Fiú Sportolója *Nadj Levente* atléta, az Év Fogyatékossággal Élő Női Sportolója *Zsilinszki Orsolya* úszó, az Év Fogyatékossággal Élő Férfi Sportolója *Szarvas Zsolt* vívó lett. Az Év Edzője elismerést *Bökfi János*, a Békéscsaba Súlyemelő és Szabadidő Sportegyesület vezetőedzője vehette át. Az Év Csapata elismerést a Békéscsabai Röplabda Sportegyesület kapta.

Az egyéni sportágaknál a József Attila Lakótelepi Tömegsport Egyesület kick-boxosait is elismerték. A *Debreczeni Dezső* és *Haba József* által felkészített ifjú sportolók 2021-ben is számtalan szép sikert értek el.

A tokiói olimpián tavaly három békéscsabai sportoló volt jelen, *Márton Anita* súlylökő, *Kovács Barbara* gyalogló és *Özbas Szofi* cselgáncsozó, akiket – edzőikkel együtt – külön is köszöntött a városvezetés. A rendezvényen vastaps fogadta *Baji Balázst* is, aki éveken át jó hírét vitte Békéscsabának szerte a világban.

A Sportszakmai Tanácsadó Testület döntése alapján Békéscsaba Halhatatlan Sportcsillagai posztumusz elismerésben részesültek az 1949-ben, Budapesten világbajnoki aranyérmet nyert nagypályás női kézilabda-válogatott békéscsabai tagjai is: Balázs Judit, Hámori Ilona és Laurinyecz Katalin. Ők hárman Békéscsaba első világbajnoki aranyérmet nyert sportolói.

(A gyűjtemény átadásáról, az élsportolói fogadásról bővebben a behiren olvashatnak.)

Such Tamás, Papp Ádám

„A Föld ereje” pályázat

A Modern Városok Programban egy komplex energetikai program zajlik Békéscsabán, amelynek egyik eleme a geotermikus hőhasznosítás. A beruházás részeként három geotermikus kutat fúrnak a városban azzal a céllal, hogy az önkormányzati intézményeket zöldenergiával lássák el.

A geotermikus hőhasznosítás népszerűsítése érdekében a Békéscsabai Városfejlesztési Nonprofit Kft. rajz- és fotópályázatot hirdetett múlt év végén „A Föld ereje” címmel. Az általános iskolák alsó és felső tagozatos tanulói, valamint középiskolások számára kiírt pályázat témája: a Föld mélyéből nyert termálvíz hőjének hasznosítása volt. A kiírásra 81 rajz és 23 fotó érkezett. Az eredményhirdetést és az alkotásokból készült kiállítás megnyitóját február 16-án, a Csabagyöngye Kulturális Központban tartották.

MAGYARORSZÁG

ÉLVEZD A TÉL LEGSZEBB PILLANATAIT!

Utazz itthon, és töltődj fel élményekkel!

HEGYESTŰ

csodasmagyarorszag.hu

Diák nagykövetek képviselik a BSZC-t és tagintézményeit

Február 14-én a Békéscsabai Szakképzési Centrumba (BSZC) minden tagintézmény elküldte néhány diákját, hogy ők mutassák be az iskolájukat. A tanulók sikeresen helytálltak, a jövőben ők lesznek az intézményük nagykövetei. A rendezvény végén megválasztották a BSZC egészének nagykövetét is.

A Békéscsabai Szakképzési Centrum nyolc tagintézményének vezetője és kiválasztott diákjai vettek részt azon az eseményen, ahol a tanulók beszámoltak többek között az intézményük képzéseiről, az ösztöndíj-programokról, a kollégiumi lehetőségekről és a szabadidős programokról. Mintegy hatezer diák közül választották ki azt a negyven főt, aki az eseményen nagykövetként képviselhette az iskoláját. A BSZC főigazgatója elmondta, hogy a nagykövet-program gondolata körülbelül fél éve született meg.

– Egy olyan közösséget kívántunk létrehozni, amely a szakképzési centrum kommunikációs forrása lesz. A diák nagykövetek azok, akik a leghitelesebben nyújtanak át információkat az adott intézményről a pályaválasztás előtt állóknak – fogalmazott *Mucsi Balázs.*

Az iskolák bemutatása után valamennyi nagykövet átvehetett egy oklevelet, amelynek birtokában a következő egy évben képviselheti az iskoláját. Az esemény végén kiválasztották azt a személyt, aki a BSZC nagykövete lehet, aki az egész közösségnek egy személyben lesz a szószólója. A címet *Kiss Gábor,* a Kemény Gábor Technikum 11. évfolyamos tanulója érdemelte ki.

– A BSZC nagykövete ott lesz a városi programokon, az országos megjelenéseken, de bármely nagyobb rendezvényen is kérdezhetik majd őt a diákok – jegyezte meg a főigazgató.

A program másik célja, hogy a diákéletből merített tapasztalatokat a nagykövetek a BSZC vezetői felé közvetítsék. Elképzelhető, hogy a vezetői üléseken is részt vesznek majd, hogy meglátásaikkal segítsék a diákokat érintő döntéshozást.

A frissen megválasztott nagykövet elmondta: egyáltalán nem számított arra, hogy ő érdemli ki az elismerést, hiszen a többiek prezentációit hallgatva úgy vélte, hogy nagyon szoros volt a mezőny. Kiss Gábor hozzátette: legnagyobb feladatának a hiteles tájékoztatást tartja.

Vári Bianka

APRÓK

A Lencsési lakótelepen ízlésesen felújított, 2 szobás, téglablokkos lakás eladó. Telefon: 50/124-2632

Régi motorokat, veteránautókat keresek! Simson, MZ, Jawa, Csepel stb. – lehet hiányos, üzemképtelen is: 20/572-5142.

Lépcsőház-takarítást vállalok. Telefon: 06-30/290-8726.

Hocz és Medvegy Kft.

Békéscsaba, Kazinczy u. 31/B
Tel./fax: 442-380 • Mobil: 06-30/600-1900

Mindenféle TAKARÍTÁS, KÖLTÖZTETÉS garanciával. Ingyenes árajánlat és csomagolódobozok biztosítása. Raktározási lehetőség rövid időre is.

MSZ EN ISO 9001:2001

Mahler Hajnalka, az életmentő pedagógus

A kémia-matematika szakos békéscsabai tanerő több mint három évtizede dolgozik pedagógusként. Az elképzelhető, hogy volt már olyan diákja, aki az általa oktatott tárgyakat nem szerette meg, de az teljességgel kizárt, hogy őt magát meg ne kedvelte volna.

Kedves, közvetlen, megkapó személyisége több diákgeneráció meghatározó élményévé vált. A kissé átalakított mondás szerint a kovalens kötés kapcsán tanultakat ugyan nem alkalmazzuk napi szinten, de aki *Mahler Hajnalkának* a diákja volt az valami olyan pakkot kapott, ami aztán egy életre elkíséri. Nem kell nagy dolgokra gondolni, és mégis. A szó valódi értelmében vett pedagógus, vagyis vezeti a gyermeket. Kíséri a gyermeket azon az úton, amelyen járnia kell. Az életmentő pedagógus megnevezés azonban némi magyarázatra szorul.

Ez a felirat: „Életmentő pedagógus” olvasható azon a bögrén, amit Hajnalka nagyjából három évvel ezelőtt kapott ajándékba a felettesétől. A tanárnő önmagát sem kímélve, kellő határozottsággal viseltetett egy medvemamával és két bocsával szemben. A Szent Anna tónál tett kirándulás során történt az, hogy három ifjonc egy kicsit leszakadt a csoporttól, majd arra lettek figyelmesek, hogy egy medve és két bocs szimatol a hátuk mögött. A nagyobbacska mackó egyáltalán nem volt szégyenlős és cseppet sem riasztotta az emberek közelsége, sőt meglehetős érdeklődést mutatott a hátizsákok iránt. Hajnalka sem volt rest, mint meséli, ösztönösen cselekedve lépett.

– Mintha megnőttem, nagyobbá váltam volna – mutatja, ahogyan nagyokat kiáltva feltartotta mindkét kezét az állat felé.

A mackó végül letett abbéli szándékáról, hogy megszerezze valamely hátizsákot és a benne lévő elemózsiát, inkább bocsaival együtt eloldalgott. Ez a fajta halált megvető bátorság jellemzi akkor is, amikor a kémia és a matematika fontosságáról beszél. Bár azt is tudja, hogy nem a két legnépszerűbb tantárgyat oktatja, arról azért nem tett le, hogy a kiművelt emberfő palánták megszerezzék azt a tudást, amire igazán szükségük van. Mint mondja: igazán jólesik, amikor valaki azt mondja: neki köszönhetően lett ötös a dolgozata. De az még ennél is erősebb igazolás, ha az hangzik el valakitől, hogy „maga faragott embert belőlem”.

– Van, amikor tényleg faragni kell – vallja, hozzátéve: ma már sokkal több tennivaló van ezen a területen, az évtizedek múltával egyre gyakrabban van ugyanis a nevelési elvekre vonatkoztatható nézetbeli különbözőség közte és a szülők között. – Valahogy azt érzem, hogy a nehezét, a küzdelmes részt akarják meg spórolni – összegez, kiemelve: az, hogy rohanó világban élünk, nem csupán közhely, de nagyon sok mindent, közte a nevelést vagy éppen annak a hiányát is meghatározza. Ő maga a szülei hatására lett tanító, bár helyszínelői, vagyis rendőr vegyészi munkát is szívesen végzett volna.

Nem bánta meg, hogy pedagógus lett, de arra nagy figyelmet fordít, hogy más jellegű tevékenységekben is örömét lelje. Pályája kezdete óta a Petőfi Utcai Általános Iskolában tanít, amit akkoriban még 1. Számú Állami Általános Iskolának, majd pedig Áchim L. András Általános Iskolának hívtak. Imád tanítani és bár sok minden mással is foglalkozik, ez nála egészen stabil „mániának” tekinthető. Szereti a gyerekeket és a gyerekek is szeretik őt, ez így van rendjén.

Erdei-Kovács Zsolt

ÚJ CSABAI KALANDOZÁSOK
Kiállítások - kiállítóhelyek

A Békéscsabai Városvédő és Városszépítő Egyesület közreműködésével

10. Forduló – Kiállítások - kiállítóhelyek

Egy kiállítást bárhol meg lehet rendezni, akár az otthonunkban is, de jobb, ha olyan helyet választunk az alkotások bemutatására, ahol sokan láthatják őket.

Egy kiállítás lehet állandó vagy időszakos. Az állandó kiállítás hosszabb ideig változatlan, ugyanazon a helyen van, ugyanazok a kiállított tárgyak alkotják, míg az időszakos kiállítást egy idő múlva összepakolják, és egy másikat rendeznek helyette.

Egy kiállításon bemutathatnak festményeket, szobrokat, játékokat, de a világon fellelhető még rengeteg más dolgot is. Kiállításokat rendeznek növényekből, élelmiszerekből, autókból, régi vagy új tárgyakból.

Városunkban rengeteg kiállítóhely található. Ezek között vannak kifejezetten kiállításoknak épült vagy otthont adó épületek, mint például a Munkácsy Mihály Múzeum, a Munkácsy Mihály Emlékház, a Szlovák Tájház, a Meseház és vannak olyan helyek is, ahol a sok egyéb program mellett még kiállításokat is rendeznek.
Ilyen a Csabagyöngye Kulturális Központ és közösségi házaik, valamint a Békés Megyei Könyvtár vagy a VOKE Békéscsabai Vasutas Művelődési Háza.

Messze földön híres a Munkácsy kiállításunk. Két épületben – a Munkácsy Mihály Múzeumban és a Munkácsy Emlékházban – láthatjuk a világhírű művész festményeit, vázlatait és több használati tárgyát.

Idézd fel most gondolatban, hogy Békéscsabán milyen kiállítást néztél meg legutóbb a családoddal, az osztályoddal vagy az ovis csoportoddal!

Tudod-e?

A világon csak Békéscsabán van Munkácsy Mihálynak emlékháza, amely a nagy magyar festő születésének 150. évfordulóján, 1994-ben nyílt meg.

10. Forduló – I. korcsoport (óvodás és alsó tagozatos iskolások):

1. Mit ábrázol a festmény? .....
Színezd ki és megtudod!

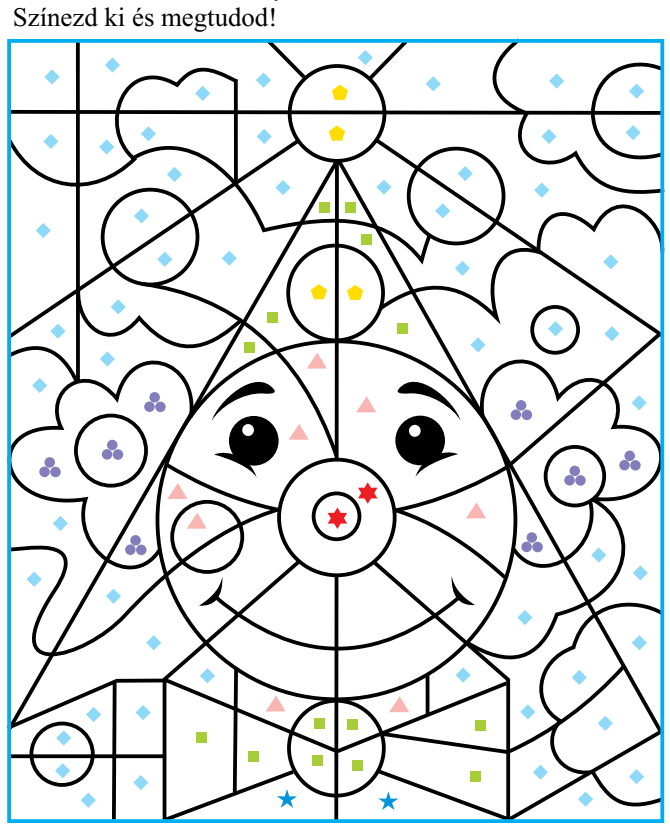

2. Egy kiállítással kapcsolatban számos olyan szóval találkozhatunk, amelyeket nem használunk túl gyakran a mindennapi életben. Párosítsd a szavakat és jelentésüket!

vitrin	díszítő, lakberendező
paraván	vízfestmény
paszpartu	térelválasztó
dekoratőr	üveges tárolószekrény
akvarell	festmények körüli papírszegély

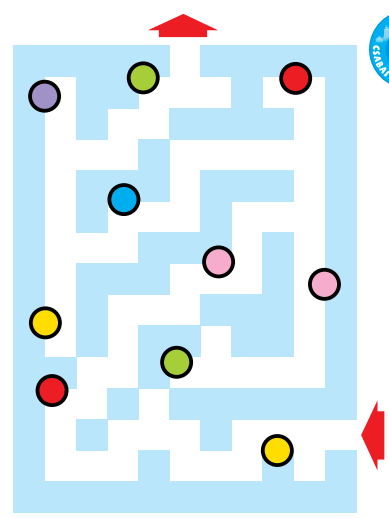

3. Keresd meg a helyes utat a kiállítás labirintusában, majd színezd ki a karikákat abban a sorrendben, ahogyan elhaladtál mellettük!

Csapat neve: .....

A járványhelyzetre való tekintettel a 8. forduló megfejtéseit legkésőbb március 4-én 12.00 óráig kérjük – csapatonként összegyűjtve – a szerkesztőségünk bejárata melletti postaládába, vagy a portáján a Csabai Kalandozások feliratú gyűjtőtasakba bedobni, vagy olvasható minőségben beszkennelve vagy lefotózva – csapatonként szintén összegyűjtve –, a csabaikalandozasok@bmc.media.hu e-mail címre elküldeni!

BÉKÉSCSABAI JÓKAI SZÍNHÁZ

Három darabot próbálnak, vendégjátékra készülnek

Családi darabokat kínál a Jókai színház márciusban: eredeti Petőfi-versszakokkal, hagyományos díszlettel és a színpadon folyó patakkal, ám Kacsóh Pongrác jól ismert dallamait újrahangszerelve, rockba oltva gondolta újra *Koltay Gábor* rendező a János vitézt, ezzel is tisztelegve a költő hamarosan elérkező bicentenáriuma előtt. A darab főbb szerepeiben *Puskás Dánielt, Csonka Dórát, Nagy Róbertet, Liszi Melindát* és *Csomós Lajost* láthatják a nézők, fellépnek a Viharsarok Táncszínház tagjai és a Színitanház növendékei. A több generációt megszólító előadást március 4-étől láthatja a közönség.

Szabó Magda legismertebb regényét, Az ajtót mutatjuk be március 11-én, melyben az írónő életének megrendítően szép epizódja elevenedik meg. Szabó Magda Szeredás Emerenc alakján keresztül szenvedélyesen, de rendkívül pontos megfigyelésekkel vall a magányról, az eltitkolt lelki sebekről, a szabadságról, a szeretetről, a bűnről és a megbocsátásról. Emerencet *Kovács Edit,* az írónőt *Tarsoly Krisztina* személyesíti meg a *Kiss József* rendezte darabban, a további szerepekben *Bartus Gyulát*, *Fehér Tímeát* és *Komáromi Anettet* láthatják.

Izgalmas látványvilágával, hatásos képeivel a Tihany tündér című mesejáték igazi csemege lesz a gyerekeknek és a szülőknek. A tihanyi Ekhó történetét és a balatoni kecskeköröm mondáját a trianoni békediktátummal egybeszövő mese-ősbemutató főbb szereplői *Papp Barbara* és *Ormándy M. Keve* lesznek. A látványosnak ígérkező előadásban életre kel a manók világa: gólyalábasok, óriási barlang, különféle állatok ejtik majd ámulatba az ifjú közönséget, természetesen a szülőkkel együtt. Az előadást március 22-étől tekinthetik majd meg.

Lehetséges-e huszonnégy óra alatt halálosan szerelembe esni? A Hajnalban, délben este című darab épp erre keresi a választ *Földesi Ágnes Villő* és *Czitor Attila* főszerepelésével. Dario Niccodemi szerelmi játékát március 7-én láthatják majd a Pesti Vigadó nézői.

Egy másik fontos vendégjátékra is készülünk: március 24-én a Nemzeti Színházban mutatjuk be Tamási Áron klasszikusát, a Vitéz lélek című művet, *Czitor Attilával* a főszerepben. A darab főhőse, *Balla Péter* hét év után tér haza a háborúból, hogy a falu közösségében ismét megkeresse a maga helyét. Átvitt értelemben és konkrétan is romokon építkezik: háza romokban, szülei elhaltak, szerelme máshoz ment feleségül.

A közönség kérésére ismét látható két stúdiódarabunk: a Váratlan találkozásokat március 12-én és 16-án, míg a Családi ágyat március 18–19-én tekinthetik meg nézőink.

BÉKÉSCSABA ANNO

Ritka szerencsés autóbaleset a Veszei-hídnál

Békéscsaba határában, a Veszei-hídnál, 1929. január 15-én kora délelőtt egy ritkaságszámba menő, szerencsés kimenetelű autóbaleset történt. A Békés-megyei Közlöny másnap terjedelmes tudósítást közölt erről. A baleset helyszínén két csabai fotográfus is dolgozott, az általuk készített fotókkal közlünk képes összefoglalót.

A felfordult autó a híd melletti töltésen (Réthy Ferenc felvétele)

Azon a keddi napon Tibor Andor, a Merkus és más cipőgyárak utazó képviselője, a Hitesy-cég Steyer, 25 lóerős autóján, két barátjával Gyulára tartott. A kocsit Fléner János sofőr vezette. 60–70 kilométeres sebességgel érkeztek a Veszei-híd előtti kanyarhoz, ahol a kocsi a hátsó kerekeivel hirtelen lefarolt, s egy pillanat alatt ott lógott a Körös jege felett.

Az autó elejére szerelt pótkerék megakadt a betonoszlopban, ami megtartotta a 16 mázsás súlyú kocsit, megmentve az autót a Körösbe zuhanástól, és megmentve a kocsiban ülők életét. Az utasok az óriási lendülettől az autó tetejéhez vágódtak. A baleset néhány szemtanúja és a teljesen sértetlen sofőr, valamint Tibor Andor húzták ki a két hátsó ülésen utazókat a kocsiból.

Egy Gyula felől érkező autó vezetője bevitte a csabai kórházba a három sérültet. Megállapították, hogy Tibor Andor könnyű sérülést, az egyik utas bordatörést, a másik koponyacsonttörést szenvedett.

A helyszínre érkezett csabai rendőrök felvették a jegyzőkönyvet. A sérült kocsit, Dénes Bálint csabai autószerelő emelte ki és vitte be autójavító műhelyébe. A különös baleset ügyében a csabai rendőrség nyomozást indított. A helyszínre érkező fotósok, Réthy Ferenc gyógyszerész és Róna Károly fényképész, felvételeiket elküldték a Pesti Hírlap fénykép-pályázatára. A bíráló bizottság ötven pengős fődíját Róna Károly kapta. A fotók megjelentek a Pesti Hírlap januári számának képes mellékletében is.

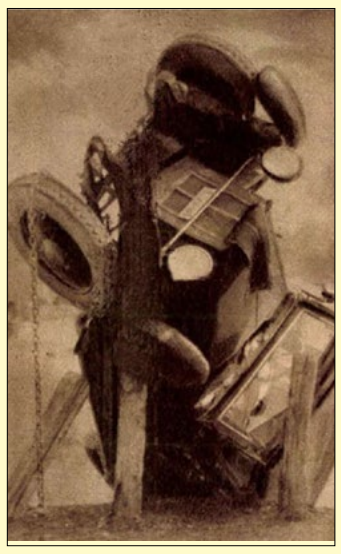

Róna díjnyertes fotója

Gécs Béla

Meszlényi – Autó
Békéscsaba, Almáskerti Ipari Park 2., Tel.: (66) 519-200, www.meszlenyiauto.hu